

**CONTRIBUTION A LA MODELISATION DE LA
PERIPNEUMONIE CONTAGIEUSE BOVINE EN ETHIOPIE**

**ETUDE ET QUANTIFICATION DU PRINCIPAL FACTEUR
DE RISQUE DE DIFFUSION DE LA PATHOLOGIE
DANS UNE REGION DE L'OUEST ETHIOPIEN :**

**LES CONTACTS ET ECHANGES D'ANIMAUX
ENTRE TROUPEAUX**

THESE
pour obtenir le grade de
DOCTEUR VETERINAIRE

DIPLOME D'ETAT

*Présentée et soutenue publiquement en 2002
devant l'Université Paul-Sabatier de Toulouse*

par

Barbara, Chantal DESCAMPS
Née, le 12 Septembre 1977 à SECLIN (Nord)

Directeur de thèse : M. le Professeur Jean CHANTAL

JURY

PRESIDENT :
M. Patrice MASSIP

Professeur à l'Université Paul-Sabatier de TOULOUSE

ASSESEUR :
M. Jean CHANTAL
Mme Frédérique MESSUD-PETIT

Professeur de l'Ecole Nationale Vétérinaire de TOULOUSE
Maître de Conférences à l'Ecole Nationale Vétérinaire de
TOULOUSE

A Monsieur le Professeur Patrice MASSIP

Professeur des Universités

Praticien hospitalier

Maladies infectieuses

Mes remerciements les plus sincères pour avoir accepté d'être mon président de thèse.

A Monsieur le Professeur Jean CHANTAL

De l'Ecole Nationale Vétérinaire de Toulouse

Pathologie infectieuse

Je le remercie pour tous ses conseils avisés et son soutien dans la formation suivie.

Merci d'avoir accepté d'être mon directeur de thèse.

A Madame le Docteur Frédérique MESSUD-PETIT

Maître de conférences de l'Ecole Nationale Vétérinaire de Toulouse

Pathologie infectieuse

Je la remercie d'avoir accepté d'être membre de mon jury.



Je tiens tout d'abord à remercier avec beaucoup de sincérité Pascal BONNET et Sophie, son épouse, pour leur accueil, encadrement et conseils tout au long de mon séjour en Ethiopie. Je souhaite également remercier avec amitié Géraud LAVAL pour son accueil si chaleureux, pour tous les « instants » éthiopiens que nous avons partagé et pour les conseils avisés qu'il a pu me donner. Merci pour tout ce que nous avons vécu à Raphaëlle.

Un grand merci aussi à Matthieu Lesnoff et Jean-François Michel pour leur soutien et conseils scientifiques, tant sur le terrain qu'au moment des analyses. Merci à Laure Guerrini d'être passée au bon moment.

Merci à Siméon EHUI et toute son équipe du département de production et santé animale de l'ILRI pour l'accueil et l'aide qu'ils m'ont réservés. Une pensée particulière pour Assegid et Mulugeta qui ont largement agrémenté les missions terrain.

Un grand merci à l'ensemble des enquêteurs travaillant sur le projet qui nous ont si bien accueilli et aidé à Bila. Enfin, une émotion toute particulière pour tous ces exploitants éthiopiens qui m'ont écouté et répondu avec beaucoup de gentillesse et de patience.

Enfin, toutes mes meilleures pensées pour mes parents, Odile et Momo, mes soutiens permanents.

TABLE DES MATIERES

Remerciements	p.2
Table des matières	p.3
Table des illustrations	p.5
Introduction	p.7
<u>Première partie : Présentation de la zone d'étude, de la pathologie et de l'ATP</u>	
<u>« Modélisation de la dynamique de la PPCB en Ethiopie »</u>	
Chapitre 1 : Le Wellega et les Highlands	p.10
1.1) Données générales	p.10
1.1.1. Population et découpage administratif	
1.1.2. Climat et agro-écologie	
1.1.3. Relief et habitat	
2.2) L'agro-élevage et ses conséquences sur la transmission des pathologies animales	
p.13	
2.2.1) Les interactions culture-bétail	
2.2.2) La calendrier cultural et les systèmes de production	
2.2.3) Le système des contrats	
Chapitre 2 : Rappels épidémiologiques sur la PPCB	p.18
Chapitre 3 : Présentation de l'ATP « Modélisation de la dynamique de la PPCB en Ethiopie »	p.20
<u>Deuxième partie : Méthodologie d'enquête, collecte et traitement des données</u>	
Chapitre 1 : Méthodologie d'enquête	p.22
1.1)Réalisation des questionnaires	
1.2)Testage des questionnaires et collecte des données	
Chapitre 2 :Des données brutes aux tableaux d'analyses finaux	p.25
2.1) Création des tables de base	
2.2) Formulation de requêtes et analyse univariée	
2.3) Choix raisonné des variables d'analyse finales	
Chapitre 3 : Analyse statistique multivariée	p.28
3.1) Quelques notions sur l'analyse factorielle à composantes multiples	
3.2) Les différents thèmes d'analyse choisis	
<u>Troisième partie : Caractérisation des exploitants dans Burqaa Bojjii</u>	
Chapitre 1 : Caractérisation des exploitants par les variables de foyer et de troupeau	p.30
1.1) Données générales de l'analyse univariée	
1.2) Typologie des exploitants par des variables de foyer et de troupeau	
1.2.1) Groupe de variables utilisées	
1.2.2) Détermination des plans factoriels d'étude	
1.2.3) Classification ascendante hiérarchique (CAH) et description des classes	
Chapitre 2 : Caractérisation des exploitants par les variables de surface agricole	p.34
2.1) Données générales de l'analyse univariée	
2.2) Typologie des exploitants selon les variables de cultures	
2.2.1) Variables utilisées et plans factoriels	
2.2.2) Description des classes	
Chapitre 3 : Caractérisation finale des exploitants par tableau croisé	p.36

Quatrième partie : Caractérisation du facteur de risque « échanges d'animaux »

Chapitre 1 : Données de l'analyse univariée	p.38
Chapitre 2 : Définition des variables d'analyse du facteur de risque	p.40
Chapitre 3 : Analyse des variables du facteur de risque	p.41
3.1) Analyse univariée	
3.2) Analyse par tableau croisé	
3.3) Typologie des différents types de confiage dans Burqaa Bojjii	
3.3.1) Variables utilisées et plans factoriels	
3.3.2) Description des classes formées.	
3.4) Analyse croisée des variables de facteurs de risque et de « signalétique » de l'exploitant.	

Cinquième partie : Synthèse et discussion

Chapitre 1 : Synthèse des indicateurs et de la stratégie d'analyse	p.47
1.1) A propos de Burqaa Bojjii	
1.2) Indicateurs et stratégie d'analyse du facteur de risque considéré	
Chapitre 2 : Représentation géographique des facteurs de risque de transmission de la PPCB	p.49
Chapitre 3 : Quelques limites au traitement des données	p.51
3.1) Un questionnaire à compléter	
3.2) A propos de la véracité des réponses	

Conclusion	p.53
-------------------	------

Bibliographie	p.54
----------------------	------

Annexes	p.56
Annexe 1 : le cadre institutionnel du stage, l'ILRI	p.57
Annexe 2 : calendrier d'utilisation des animaux dans la woreda de Bojjii	p.60
Annexe 3 : questionnaire du recensement	p.62
Annexe 4: questionnaire du suivi des facteurs de risque	p.69
Annexe 5 : base de données sous Access	p.76
Annexe 6 : dictionnaire des variables utilisées	p.80
Annexe 7 : résultats de l'analyse univariée sous Excel	p.84
Annexe 8 : exemple d'analyse multivariée sous Spad	p.108
Annexe 9 : analyse par tableaux croisés des facteurs de risque	p.118
Annexe 10 : typologie finale et classification ascendante hiérarchique des facteurs de risque.	p.126
Annexe 11 : questionnaire de validation des parcelles	p.138

TABLE DES ILLUSTRATIONS

Carte 1 : Situation de l’Ethiopie sur le continent africain	p.6
Carte 2 : Localisation de la zone d’étude	p.9
Carte 3 : Représentation des huit zones administratives de Burqaa Bojjii	p.24
Carte 4 : Représentation des exploitants qui n’échangent pas de bétail	p.49
Carte 5 : Représentation des exploitants prêteurs de bétail	p.49
Carte 6 : Représentation des exploitants receveurs de bétail	p.50
Carte 7 : Représentation des exploitants tirés au sort pour la vérification du parcellaire.	p.52
Photo 1 : paysage typique des <i>Highlands</i>	p.12
Photo 2 : paysage typique des <i>Lowlands</i>	p.12
Photo 3 : enclos de parage des animaux ou <i>della</i>	p.14
Photo 4 : zone de fumure par les animaux parqués dans une <i>della</i>	p.14
Photo 5 : culture de maïs de case	p.15
Photo 6 : culture de maïs <i>bonné</i>	p.15
Photo 7 : parcelle de cocho	p.16
Schéma 1 : exemple de plan factoriel	p.31
Schéma 2 : représentation des classes dans un plan factoriel	p.33
Tableau 1 : résultats des typologies de la structure du foyer (T1) et de la surface agricole (T2).	p.35
Tableau 2 : caractérisation des exploitants par tableaux croisés T1*T2	p.37
Tableau 3 : résultats des tableaux croisés des variables des facteurs de risque avec les classes définies par T1 et T2.	p.42
Tableau 4 : étude des comportements d’échanges d’animaux dans Burqaa Bojjii.	p.46



Carte 1 : Situation de l’Ethiopie sur le continent africain.

INTRODUCTION

La péripneumonie contagieuse bovine (PPCB) est une maladie respiratoire du bétail, principalement répartie sur le continent africain (pays subsahariens, corne et sud de l'Afrique) (Lefèvre, 1991). Due à un mycoplasme (*Mycoplasma mycoides sp. Mycoides*), elle affecte uniquement les grands ruminants (bovins et zébus en particulier) chez qui elle provoque une pleuropneumonie fébrile, le plus souvent de forme aiguë. Les symptômes sont respiratoires, en théorie caractéristiques ; cependant le diagnostic clinique différentiel reste difficile sur le terrain, où l'on trouve également de la pasteurellose, de la trypanosomose et autres maladies à symptômes respiratoires similaires. Trois évolutions sont possibles dans le cas de la PPCB : mort de l'animal (50% des cas), guérison ou passage à la chronicité avec présence de séquestres pulmonaires. La transmission aérienne directe (nécessitant tout de même un contact étroit entre animaux) de la PPCB lui confère *un caractère enzootique et insidieux*. Les conséquences économiques et sociologiques de cette pathologie sont encore lourdes en Afrique, et en particulier dans des pays tels que l'Éthiopie (carte 1), où l'arrêt de la vaccination bivalente Peste Bovine/ PPCB en 1994 a permis la ré-émergence de la maladie à partir de régions enzootiques (Lowlands en Éthiopie, par exemple).

En Éthiopie, le Cirad-EMVT, en collaboration avec l'ILRI d'Addis-Abeba, poursuit depuis 2 ans une Action Thématique Programmée « Modélisation de la dynamique de diffusion de la PPCB en Éthiopie », dont l'objectif principal est de fournir un outil d'aide à la décision en matière de contrôle de la PPCB à un niveau national. Cet outil d'aide repose sur deux systèmes d'informations différents : le premier, le SMA (système multi-agents) utilise des modèles mathématiques adaptés à l'épidémiologie de la PPCB et alimentés notamment par des résultats d'analyses statistiques et de typologies. Il permet à partir d'une situation donnée (fictive ou non) d'appréhender la possible dynamique de diffusion de la maladie. Le second, le SIG (système d'information géographique), apporte une représentation spatiale des données et des résultats d'analyses. L'utilisation combinée de ces deux outils permet d'envisager les phénomènes étudiés sous un jour différent, celui de la modélisation spatiale.

L'ATP a tout d'abord étudié la diffusion de la pathologie au sein d'un même cheptel (volet 1) puis a poursuivi sur l'étude de la diffusion entre troupeaux (volet 2). La collecte des données pour le modèle intra-troupeau est actuellement en cours (volet 1 de l'étude) et celle de la diffusion inter-troupeaux (volet 2 de l'ATP) débute en février 2002. Cette collecte commencera par un recensement exhaustif des exploitants d'une région déterminée (carte 2) à propos de leurs pratiques d'agro-élevage et notamment des échanges d'animaux. Puis quelques mois plus tard sera mis en place un suivi d'élevage avec une visite mensuelle chez une centaine d'exploitants de la population étudiée, toujours ciblé sur les pratiques d'échanges d'animaux. L'ensemble des informations collectées permettra entre autres, de définir grâce à un outil typologique les différents comportements d'échanges d'animaux entre exploitants et donc d'attribuer à chacune des classes préétablies un risque de diffusion de la PPCB différent. L'ensemble de ces nouvelles caractéristiques d'exploitant entre dans la définition des individus pour les modèles mathématiques du SMA.

Tout d'abord, la réalisation et la validité des questionnaires nécessaires à ce volet 2 ont été effectuées lors de ce stage d'avril à août 2001.

Puis, un recensement test d'une petite région de la zone d'étude finale a apporté un premier jeu de données permettant d'une part la validation ou la correction des questions d'enquête et d'autre part une première définition des variables d'analyses. Enfin, une première caractérisation des exploitants de cette zone test a été établie à partir des variables de troupeau et de surface, puis l'ensemble des groupes formés a été croisé avec les variables d'analyse du facteur de risque considéré ici, les échanges d'animaux. Une typologie finale a ainsi distingué les fermiers selon leurs caractéristiques d'exploitation et leurs pratiques d'échanges d'animaux.

Cette étude sur une région test apporte les premiers éléments de caractérisation des différents comportements d'échanges d'animaux entre exploitants alimentant à terme le SMA ainsi qu'un premier bilan des difficultés rencontrées.

Dans une première partie, ce document présente les caractéristiques de la zone d'étude et rappelle quelques éléments épidémiologiques de la PPCB. Enfin il explique les principes et évolution de l'ATP « Modélisation de la dynamique de la PPCB en Ethiopie ».

Puis, il décrit la mise en place du protocole d'enquête ainsi que la phase de traitement des données. Pour finir, différents résultats d'analyses statistiques présentent une caractérisation des exploitants et de leurs pratiques d'échanges, élément considéré comme facteur de risque principal dans la diffusion de la PPCB dans cette région.

Une dernière partie est consacrée à la discussion d'une part des résultats et d'autre part des différentes difficultés rencontrées et modifications à apporter.

Cette étude a été réalisée au cours d'un stage d'avril à août 2001, au sein de l'ILRI (annexe 1), institut partenaire du CIRAD en Ethiopie, Addis-Abeba.

Carte 2 : Localisation de la zone d'étude

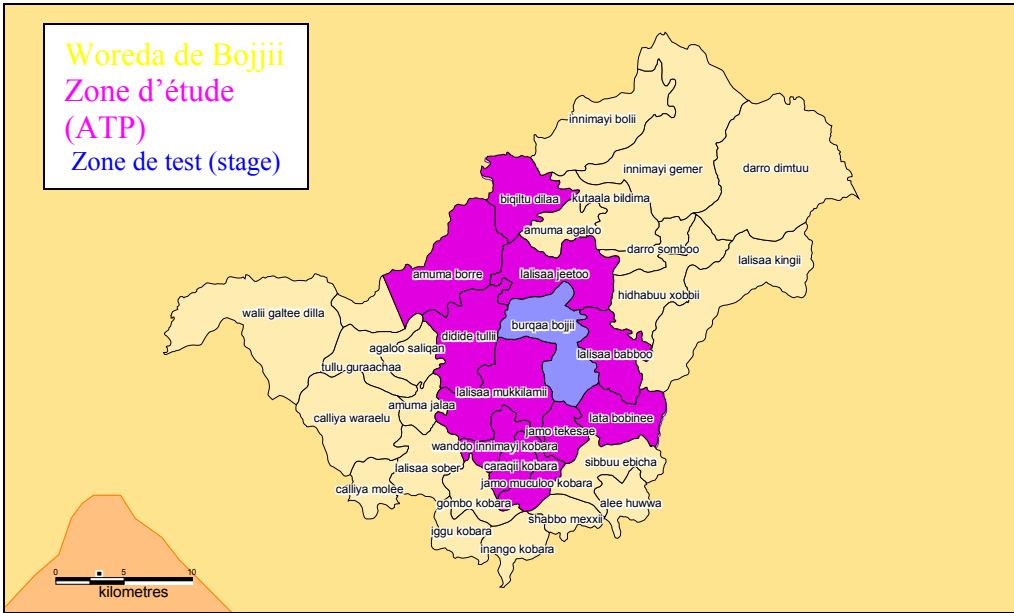
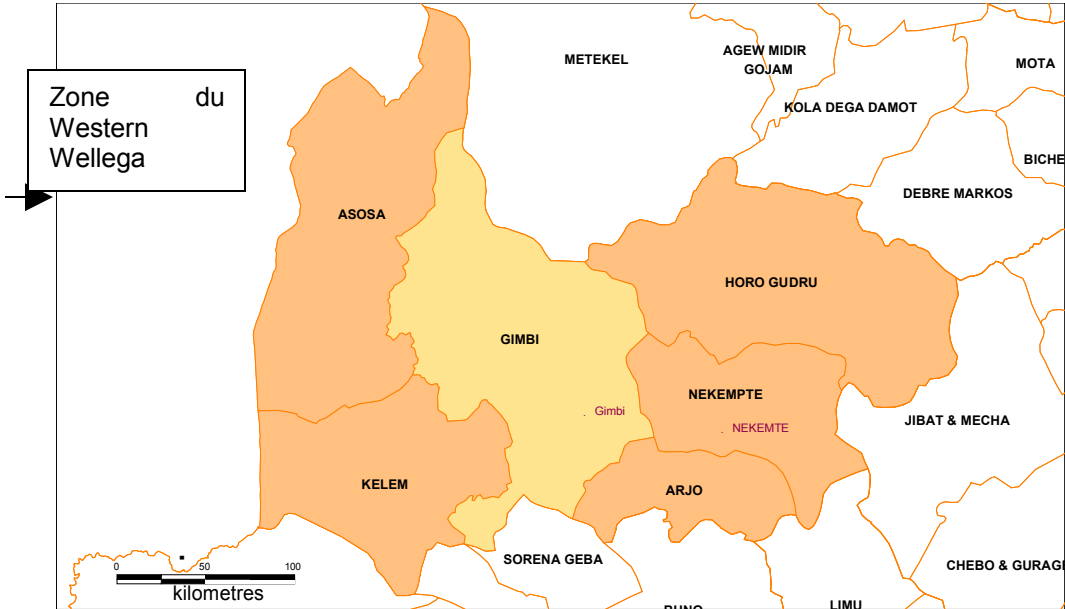
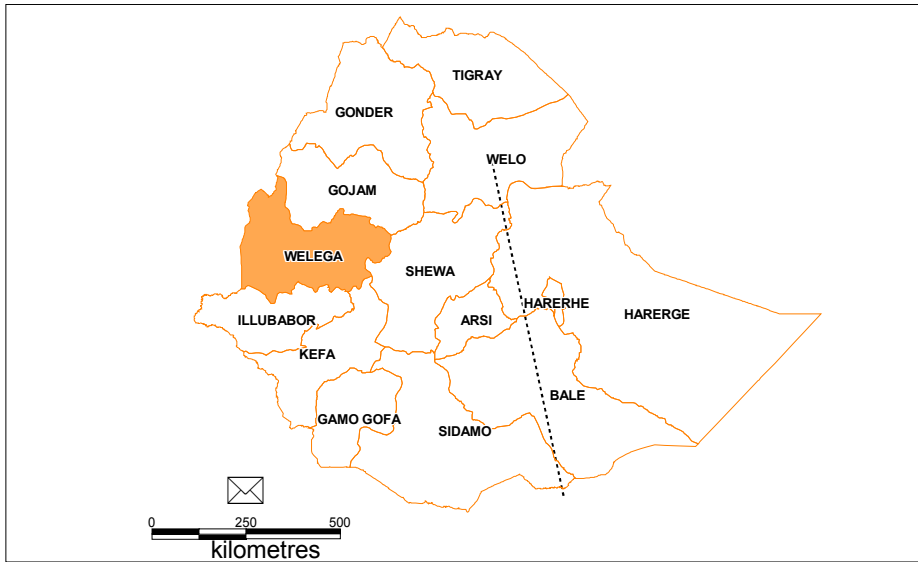

Chapitre 1 : Le Wellega et les Highlands

La zone d'étude choisie dans le cadre de l'ATP se situe dans l'ouest éthiopien, près de la frontière soudanaise (carte 2). Cette région a été choisie pour diverses raisons : la première est sa proximité avec les Lowlands, qui en fait une zone typique de ré-émergence de la PPCB ; la seconde est sa relative tranquillité, qui a permis la mise en place du protocole d'enquête, avec l'appui des autorités locales ; enfin, une partie de la population est suffisamment aisée pour avoir accès aux différents services de santé.

1.1) Données générales

1.1.1) Population et découpage administratif :

Le Wellega, à l'instar des différentes régions éthiopiennes, possède des caractéristiques bien particulières à tous points de vue. Etendue sur 23 800 km², elle accueille près de 1.55 millions d'habitants ainsi qu'un cheptel bovin de 1.28 millions de têtes (CSA, 1998). La zone est divisée en 6 provinces ou *awrajas*, elles-mêmes divisées en 49 districts ou *woredas* puis en 2123 *peasant associations* (PA) (National Atlas of Ethiopia, 1982). L'ethnie principale du Wellega est Oromo, mais on y rencontre également des ethnies provenant d'autres régions d'Ethiopie, installées au cours du *resettlement* (déplacement de populations en provenance des zones de sécheresse du nord éthiopien).

1.1.2) Climat et agro-écologie

Le zonage agro-écologique de l'Ethiopie, mettant en jeu des particularités ethniques, sociales et climatiques, est d'une rare complexité, par rapport aux schémas bien identifiés d'Afrique de l'ouest et centrale (zones saharienne, sahélienne, soudanaise...). On peut cependant définir cinq régions particulières, regroupant au mieux toutes ces spécificités :

- a. le désert proprement dit, qui recouvre les régions les plus chaudes (30 à 50°C) et les moins élevées du pays (inférieures à 500m), où la pluviométrie n'excède pas 350 mm par an.
- b. la *Qolla* (basses-terres), située à des altitudes inférieures à 1500 m, bénéficiant d'une pluviométrie inférieure à 900 mm et de températures comprises entre 20 et 35°C. C'est la grande zone à élevage pastoral.
- c. la *Wäynä Däga*, comprise entre 1500 et 2300 m, qui représente globalement la zone d'association polyculture-élevage. Avec une température moyenne comprise entre 15 et 20°C et une pluviométrie pouvant atteindre 1400 mm, la *Wäynä Däga* constitue la principale zone de caféiculture.
- d. la *Däga* (hautes-terres) est située entre 2300 et 3500 m et représente la zone à vocation céréalière traditionnelle, où la pluviométrie peut atteindre 1800 mm et où la température moyenne varie entre 10 et 15°C.
- e. le *Wurc* est une région froide (température inférieure à 10°C), à végétation afro-alpine et à pluviométrie abondante.

La pluviométrie du Wellega suit une répartition originale bi-modale, avec deux saisons des pluies : une petite saison (*belg*) en mars-avril, puis une grande saison (*meher*) de juin à septembre. La saison sèche (*bona*) s'étend de décembre à février.

Le Western Wellega se divise en deux régions, appartenant à des zones agro-écologiques différentes (Faye, 1994, Jahnke, 1984).

La zone des Moyennes et Hautes Terres (ou *Highlands*) est une particularité de la *Däga*, caractérisée par un système mixte intensif ; elle recouvre la majeure partie du Wellega. Les fermiers pratiquent un système de production sédentaire, où la traction animale joue un rôle prépondérant. Les récoltes sont réparties sur les 12 mois de l'année, à la différence des zones subsahariennes africaines où une unique récolte précède la saison sèche, dite de « soudure ». Les cultures sont dominées par le blé et l'orge au-dessus de 2300m, par le tef et le maïs en dessous. Mais on trouve également du café sous couvert arboré, des légumineuses, des tubercules, des arbres fruitiers...

Ce potentiel de productivité élevé, associé à une certaine stabilité politique et à la relative absence des principales maladies à vecteurs (paludisme et trypanosomose notamment) ont attiré bon nombre de fermiers. Actuellement la densité de population est de l'ordre 71,5 habitants/ km², l'agriculture est intensive, les pâturages peu nombreux, ce qui incite certains fermiers à se déplacer dans les Basses Terres voisines (ou *Lowlands*)¹.

La région des *Lowlands*, que l'on peut classer dans la *Qolla* est située à une altitude inférieure à 1500 mètres ; la pluviométrie y est inférieure à 900 mm par an, et les températures moyennes sont comprises entre 20 et 35°C. La densité y est nettement plus faible que dans les *Highlands* (23.1 habitants/ km²) ; les vastes espaces disponibles pourraient en faire une zone essentiellement pastorale, cependant la présence des vecteurs d'hémoparasitoses incite les fermiers à se reposer plus sur leur propre force de travail que sur celle de leurs rares animaux. Le degré d'intensification de l'agriculture est assez élevé et les cultures diversifiées (Faye, 1994). Les fermiers déboisent la forêt primaire existant encore dans la zone, et s'installent pour 5 à 15 ans, tant que la terre est suffisamment fertile (fonctionnement de type « front pionnier ») (Fréguin, 2000).

1.1.3) Relief et habitat

Les deux agro-écozones présentent des reliefs et des habitats nettement différents.

Dans les *Highlands*, le paysage est de type bocager, avec des collines peu élevées et en pente douce. Les habitations, plus ou moins regroupées en hameaux, sont situées le long des pentes ou au sommet de ces collines ; le long des cours d'eau en contrebas, on trouve encore des forêts galeries naturelles, mais cet espace naturellement irrigué est souvent occupé par la culture du maïs *bonné*. Les autres cultures, séparées en parcelles plus ou moins étendues, recouvrent une bonne partie des flancs de colline [photo 1].

¹ Information recueillie lors d'entretiens ouverts avec les fermiers.



Photo 1 : paysage typique des *Highlands*

Dans les *Lowlands*, le relief est aussi relativement doux ; les pentes sont cependant un peu plus abruptes et les interfluves plus encaissés ne sont jamais mis en culture. Des galeries de bambou sont généralement mises en place dans ces espaces inter collinaires, autour des cours d'eau. L'habitat est beaucoup plus dispersé, quoique toujours plus ou moins organisé en hameaux (photo 2).



Photo 2 : paysage typique des *Lowlands*

Le stage s'est déroulé autour du village de Bila, dans les *Highlands*, où les fermiers pratiquent l'agriculture associée à l'élevage.

1.2) L'agro-élevage : ses pratiques et ses conséquences sur la transmission des pathologies animales.

1.2.1) Interactions cultures- bétail

Les caractéristiques démographiques, climatiques et écologiques des *Highlands*, expliquent en partie le système mis en place par les fermiers Oromo (outre l'aspect traditionnel des systèmes d'exploitation). En effet, l'accroissement des densités d'habitants et de bétail a pour conséquence l'exploitation excessive des terres arables et des ressources alimentaires et il semble alors approprié d'intensifier les systèmes d'exploitation. Dans ce contexte, les animaux de trait sont le principal lien entre l'utilisation de la terre et les systèmes de production de bétail (Alemayehu, 1997), d'autant plus que la culture à petite échelle, telle qu'on la rencontre dans les *Highlands*, n'est pas du tout propice à la mécanisation du travail (Zerbini, 1996). Les fermiers possèdent donc à la fois des terres et du bétail, généralement en quantité restreinte (on ne rencontre pas de grands troupeaux comme chez les Peuls, par exemple), qui sont utilisés distinctement en fonction de leurs capacités : les vaches pour la reproduction et la production laitière, les taureaux pour la reproduction et la traction (rarement), les bœufs pour la traction (principalement). Il est à noter que le bétail n'est pas élevé pour l'engraissement, il est plutôt considéré comme une force de travail et un capital financier. En conséquence, seules des circonstances particulières, telles que le besoin ponctuel en liquidités, inciteront le fermier à vendre l'une de ses bêtes pour la boucherie. Les bœufs de 7 ou 8 ans, en fin de carrière, seront quant à eux vendus sur le marché.

La capacité de travail du bétail ne se limite pas à la seule traction. L'interaction entre le bétail et les cultures peut être représentée comme suit :

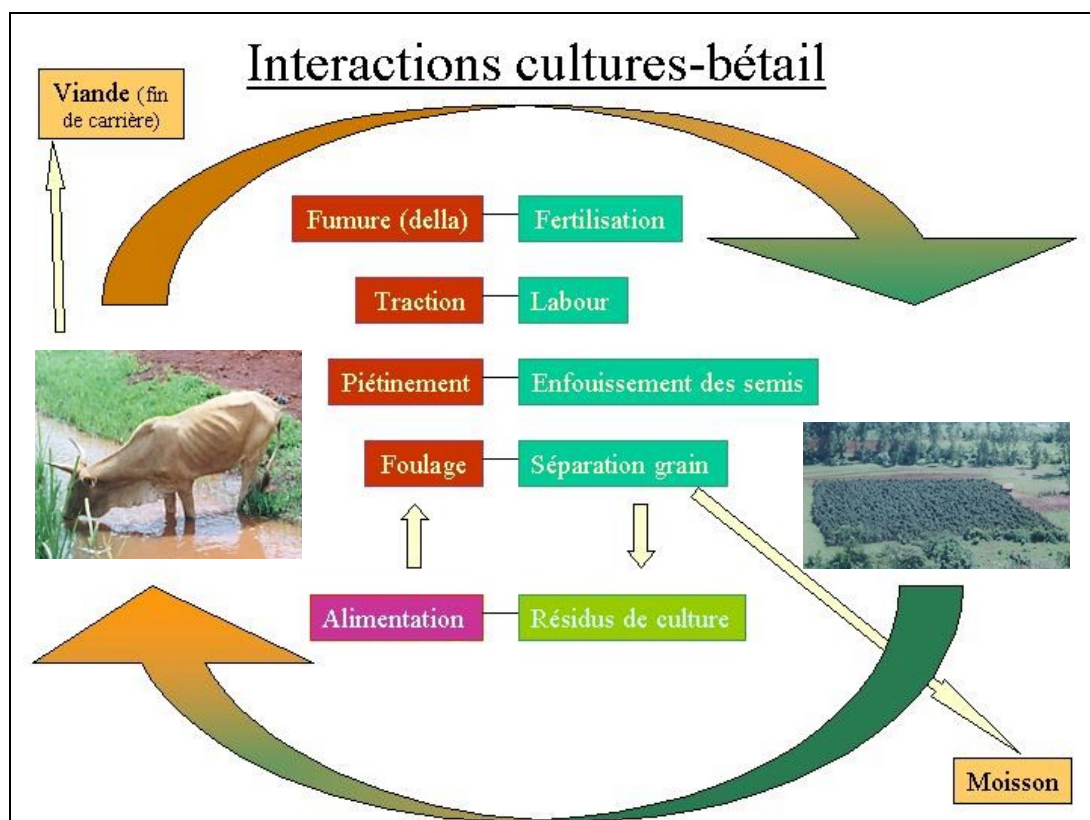

Dans les Highlands, la fertilisation des cultures est assurée principalement par la fumure du bétail, les engrais industriels étant excessivement taxés par le gouvernement. Les fermiers construisent des parcs de nuit ou *della* (photo 3), où le troupeau rentre chaque soir. La *della* est déplacée tous les 2 ou 3 jours, de manière à assurer la fumure de l'ensemble des terres cultivables (photo 4).



Photo 3 : enclos typique ou *della* où les animaux sont parqués pour la nuit



Photo 4 : déplacement en cours de la *della*, on remarque la zone plus sombre de piétinement des animaux, recouverte de fumure.

Ces terres sont ensuite labourées par une paire de bœufs, parfois des taureaux. Puis, une fois les semis faits, les animaux de toute catégorie (vaches, génisses, taurillons, etc..) piétinent la terre, afin d'enfouir les semis. Enfin, après la récolte, ils foulent le grain pour en séparer les enveloppes résiduelles.

NB- Des travaux récemment menés sur les capacités de travail de vaches laitières croisées tendent à montrer que celles-ci peuvent fournir une puissance et une vitesse de traction supérieures à celles des bœufs locaux, cependant leur utilisation n'est pas encore entrée dans les mœurs.

1.2.2) Le calendrier cultural et les systèmes de production

Ces différents travaux du bétail sont répartis sur les 12 mois de l'année, en fonction d'un calendrier cultural bien précis, caractérisant la polyculture pratiquée dans cette région (annexe 2). Le maïs peut être cultivé soit en « champs de case » c'est à dire sur des parcelles proches de l'habitation (photo 5), soit en « *bonné* », c'est à dire le long des ruisseaux encaissés entre deux collines (photo 6). Le tef est une petite céréale de type millet, servant à la fabrication de l'*injera*, sorte de galette fermentée qui sert de base à l'alimentation. Le *cocho* des *Highlands* est un tubercule (photo 7), à la différence du *cocho* du sud éthiopien (pays *gurage*), extrait d'une sorte de bananier appelé *ensete*. Le café est cultivé sous couvert arboré. Outre les cultures mentionnées dans le calendrier ci-dessus, on trouve des patates douces, des céréales telles que l'orge ou le nug, et des arbres à kat (avec le café, le kat est une source non négligeable de revenus).



Photo 5 : culture de « maïs de case » entourant un petit hameau typique



Photo 6 : culture de « maïs bonné » typiquement encaissée

La famille constitue l'unité de production et de consommation, et la division du travail y est fortement marquée. Les hommes et les adolescents sont chargés du travail dans les parcelles éloignées de l'exploitation et du labour, au moyen de l'araire et de la traction animale. Les femmes s'occupent des champs de case, de la traite et de la fabrication du beurre, tandis que les enfants gardent le troupeau au pâturage. Si la famille est aisée, elle peut employer un berger.



Photo 7 : parcelle de cocho

La plupart des cultures nécessite le travail du bétail, que le fermier ne possède pas forcément, soit parce qu'il a perdu un animal (maladie, vieillesse...), soit parce que ses maigres revenus ne lui permettent pas d'en acquérir. Le système original de contrats rencontré dans le Wellega permet entre autres de pallier à ce type de problème.

1.2.3) Le système des contrats

Un contrat représente un échange de bétail à plus ou moins long terme, soit entre deux fermiers, soit entre un fermier et un habitant de la ville (Bila dans notre étude). La classification de ces contrats est complexe, d'autant plus que beaucoup de cas particuliers, dus à des relations familiales par exemple, viennent interférer. Toutes les catégories de bétail peuvent faire l'objet de contrats, y compris les jeunes, chacune ayant cependant un rôle particulier à jouer.

Une première typologie des contrats a été réalisée par Sandrine Fréguin, au cours d'un stage dans la zone de Bila. Nous présentons ici les résultats de cette typologie (que nous avons par la suite simplifiés pour les besoins de notre étude) avec les différents types de contrats :

- contrat d'engraissement contre fumure : c'est l'un des contrats les plus répandus dans la *woreda*, il se définit comme le prêt d'animaux (de toutes catégories) pour l'engraissement ; les animaux du fermier « prêteur » bénéficient ainsi de nouvelles pâtures et d'une disponibilité alimentaire supérieure, tandis que le fermier « receveur » profite de la fumure pour la fertilisation de ses propres parcelles.
 - contrats de labour : les animaux échangés dans ce cas de figure sont principalement des bœufs de traction ; le contrat peut être l'objet d'une rémunération, soit monétaire, soit en nature (partie de la récolte ou apport de main d'œuvre). Ces contrats sont en général de durée limitée (1 mois), le temps que le fermier receveur labore ses parcelles. Celui-ci peut emprunter un ou deux bœufs, selon ses besoins. Lorsque ce type de contrats n'est pas rémunéré, il s'agit soit d'un échange de bœufs à tour de rôle entre deux fermiers, possédant chacun un bœuf et les regroupant pour former une paire de bœufs de labour, soit d'une aide apportée par le propriétaire d'une paire de bœufs à un fermier n'en possédant pas.
 - contrat de gardiennage ou d'hébergement : lorsqu'un fermier ne possède pas de *della*, il envoie ses animaux passer la nuit dans la *della* d'un proche voisin, qui profite de la fumure pour ses parcelles, en échange du gardiennage. Ces contrats s'effectuent en général au sein d'un même hameau et sur un long terme.
- Dans un souci de simplification des questionnaires et du traitement des données récoltées, nous avons limité ces différents contrats à deux appellations, *dereba* et *goubu*, qui seront explicitées dans la deuxième partie de ce document.

Lors de ces contrats, les animaux propres de l'exploitant et les confiés sont gardés pour la nuit dans la même *della*. Lors des contrats de travail, les mâles labourent côte à côte pendant de nombreuses demi-journées. Enfin, l'ensemble des animaux (propres et en contrat) est gardé la journée sur la même aire de pâturage. Le contact direct est alors largement permis. Nous allons voir à travers les rappels épidémiologiques suivants que ces pratiques d'échanges d'animaux jouent un rôle non négligeable dans la transmission de pathologies, et en particulier de la PPCB, maladie à transmission respiratoire directe. L'étude des modalités de ces échanges s'inscrit donc parfaitement dans l'Action Thématique Programmée « Modélisation de la dynamique de la PPCB en Ethiopie ».

Chapitre 2 : Rappels épidémiologiques sur la PPCB

La PPCB est une pathologie contagieuse et respiratoire du bétail, due au mycoplasme *Mycoplasma mycoides* sp *Mycoides*. Après une incubation de 10 jours à 3 mois (voire 6 mois !), elle peut se manifester sous plusieurs formes.

La forme aiguë, fréquente et ce notamment lors d'introduction dans une population neuve, est caractérisée par le développement d'une pleuropneumonie, accompagnée d'un état fébrile et d'une baisse de l'état général. Au bout de 10 à 15 jours, l'état de l'animal évolue soit vers la mort (dans 50 % des cas), soit vers une guérison lente ou enfin vers un passage à l'état chronique avec installation d'une pneumopathie chronique.

La forme suraiguë, rare, se manifeste par une pleuropneumonie fébrile grave, mortelle en quelques jours.

Enfin, les formes subaiguës et chroniques sont fréquentes et souvent discrètes. Elles sont caractérisées par une baisse de l'état général associée à l'apparition d'une toux, l'hyperthermie est aléatoire et peu importante.

Le passage à l'état chronique, insidieux, est marqué par l'établissement de séquestres pulmonaires d'infection chronique dans lesquels survivent les mycoplasmes, ainsi que par un retour à un état général satisfaisant simulant la guérison.

Il est nécessaire de connaître quelques éléments épidémiologiques de la PPCB afin de pouvoir quantifier les risques de contagiosité, diffusion ou introduction de la pathologie selon les situations différentes rencontrées.

Tout d'abord, il faut connaître les sources d'infection telles que les matières virulentes ou les organismes excréteurs. Puis, les informations relatives aux modes de transmission de la PPCB sont utiles pour reconnaître les circonstances favorisant la diffusion de la pathologie. Enfin, la connaissance des facteurs de variation de réceptivité de l'hôte à cet agent pathogène permet de graduer dans une certaine mesure les différentes situations à risque.

2.1) Les sources d'agents pathogènes.

Les matières virulentes sont essentiellement représentées par l'ensemble des sécrétions respiratoires (jetage et produit d'expectoration) mais aussi parfois par l'urine dans laquelle le mycoplasme peut être retrouvé en quantité non négligeable.

Les animaux malades mais également les animaux passés en état chronique de la pathologie représentent les sources les plus reconnues de l'agent pathogène. Il ne faut cependant pas oublier les animaux, qui lors de leur incubation (minimum 10 jours) peuvent commencer à excréter avant l'apparition des premiers symptômes. Ceux-ci (les porteurs précoces) ainsi que les porteurs chroniques rendent la détection difficile et la diffusion insidieuse.

Par ailleurs, l'excrétion virulente est variable selon la forme d'atteinte de l'animal, ainsi celle-ci sera importante et continue dans les formes aiguës alors qu'elle sera moindre et surtout irrégulière dans les phases chroniques. Souvent fermés, les séquestres pulmonaires s'ouvrent effectivement quelquefois sur une bronche de drainage avec la conséquence épidémiologique grave du portage et de l'excrétion virulente (Provost, 1987).

2.2) Les modalités de transmission de la pathologie.

La transmission de la maladie se réalise en contact direct soit de mufle à mufle, soit à court terme et à courte distance des animaux touseurs, émetteurs de salive et de micro-gouttelettes virulentes (issues du mucus pharyngo-trachéo-bronchique ou plus rarement d'urine).

2.3) Une réceptivité variable des organismes concernés.

Deux types de facteurs modifient la réceptivité d'un individu à une pathologie : les facteurs intrinsèques et les extrinsèques.

Il existe une grande variabilité de réceptivité selon l'espèce et la race considérée mais nous n'en tiendrons pas compte car nous nous limitons ici à l'étude d'une seule race. L'âge de l'animal est un des principaux facteurs intrinsèques de variabilité à considérer. Les veaux à la mamelle présentent ainsi une réceptivité faible avec une atteinte tendineuse et articulaire mineure, sans aucune forme pulmonaire. Puis, ces animaux présentent une réceptivité moyenne augmentant progressivement de 12 à 18 mois. Enfin, une réceptivité maximale est remarquée pour les animaux de plus de deux ans. (Provost 1987). Dans notre étude, nous avons donc défini des catégories fonctionnelles de bétail en fonction de ces tranches d'âge (cf troisième partie).

Parmi les facteurs extrinsèques favorisant, le mode d'élevage est un élément déterminant. Ainsi, la conduite des troupeaux dans des aires de pâturages souvent communes et leur mélange au niveau des points d'abreuvement (souvent à horaire commun) favorisent largement la transmission de l'agent pathogène (contamination appelée de voisinage). Puis, au sein d'un même troupeau, les animaux sont rassemblés et confinés le soir venu dans la *della*, cette densité nocturne augmente amplement les risques de contact ; la proximité de deux mâles lors des heures de labour favorise également la transmission de la maladie. Par ailleurs, l'introduction de nouveaux animaux dans un cheptel lors de contrats particuliers (décrits préalablement), peut soit révéler par l'infection des entrants, un foyer chronique pourtant cliniquement guéri soit amener la pathologie dans un cheptel sain (contamination appelée d'introduction). La contamination par voisinage est difficile à appréhender sur le terrain, par contre il est possible d'étudier les introductions et sorties d'animaux dans les troupeaux. Ainsi, ces pratiques d'échanges seront considérées comme le principal facteur de risque de diffusion de la pathologie dans le projet « modélisation de la dynamique de la PPCB ».

Chapitre 3 : Présentation de l'ATP « Modélisation de la dynamique de la PPCB en Ethiopie » et du projet de stage.

L'ATP a débuté il y a 2 ans, afin d'étudier à une large échelle et sous différents aspects la diffusion de la PPCB, maladie ré-émergente depuis 1994 en Ethiopie. Le projet comprend deux volets principaux et des protocoles expérimentaux divers, réalisés en marge de l'exécution de ces deux volets ; il s'inscrit dans une étude plus globale qui est celle de la socio-économie de la santé animale (*schéma ci-dessous*).

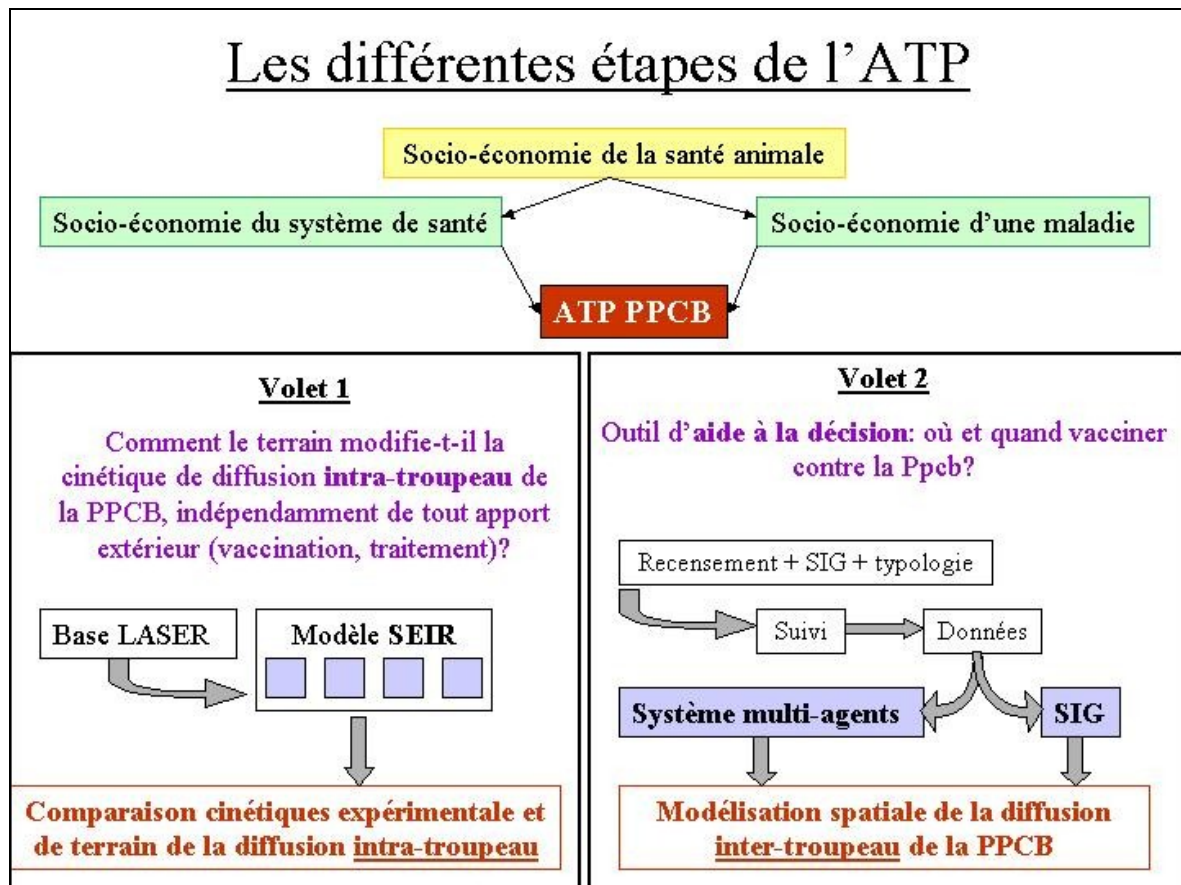

Le volet 1 s'est tout d'abord inspiré d'un projet expérimental, consistant à enfermer des animaux dans une ferme, à introduire le mycoplasme de la PPCB, et à observer la cinétique de diffusion (séroconversion). Puis la question de la réalité de cette cinétique dans des conditions de terrain s'est posée, et le volet 1 a été mis en place dans la région de Bila, dans la *woreda* de Bojjii. Les données démographiques, zootechniques, sanitaires et socio-économiques des troupeaux en suivi sont stockées dans une base LASER, qui sert à alimenter un modèle SEIR (à compartiments) classique, représentant la diffusion intra-troupeau des pathologies animales transmissibles.

Dans le volet 2, le but s'avère être beaucoup plus opérationnel, il s'agit de fournir un outil d'aide à la décision en matière de vaccination pour la prévention de la diffusion de la PPCB. Or, pour prévenir cette diffusion, il faut en connaître les modalités. Comme nous l'avons vu dans la partie précédente, elle peut être due premièrement à un contact au pâturage, deuxièmement à une résurgence de la maladie sur des animaux porteurs, ou troisièmement à l'introduction d'animaux malades dans un troupeau sain. Les deux premiers facteurs de diffusion sont difficiles à appréhender sur le terrain, ils seront donc pris en compte directement dans le modèle de diffusion inter-troupeau, le SMA (Système Multi-Agents). Par contre le facteur « introduction d'animaux malades » peut être caractérisé et quantifié, il s'agit donc ici du principal sujet d'étude.

Le volet 2 suit différentes étapes, simplifiées dans le schéma ci-dessus. La première a été la typologie des contrats d'échanges réalisée en août 2000 par Sandrine Fréguin, puis le recensement d'éleveurs tirés au sort afin de vérifier la diversité des pratiques identifiées dans la zone d'étude. L'étape suivante doit avoir lieu en 2002, avec la mise en place d'un recensement exhaustif sur 13 *Peasant Associations* (carte 2: zone d'étude) de la *woreda* de Bojjii. Les données géoréférencées du recensement seront incluses dans un SIG et serviront de base à une typologie finale des facteurs de risque. Un suivi d'éleveurs, choisis en fonction des résultats de la typologie, permettra ensuite de récolter les données nécessaires au fonctionnement du SMA et à la mise en place du SIG. Enfin, le SMA et le SIG seront couplés, afin de modéliser la diffusion à la fois temporelle et spatiale de la PPCB et de cibler les campagnes de vaccination.

Deux stages, réalisés par Barbara Descamps et Raphaëlle Pin, ont eu pour but de préparer le recensement de 2002, de faire une première typologie du facteur de risque considéré et de représenter les pratiques des éleveurs par l'intermédiaire d'un SIG. L'étude a porté sur une PA de la *woreda* (carte 2, zone test), recensée de manière exhaustive.

Chapitre 1 : Méthodologie d'enquête.

1.1) Réalisation des questionnaires

Le questionnaire est un filtre entre les opinions et observations de l'éleveur enquêté et les données traitables par des outils informatiques et statistiques. Il est donc important d'établir des questions claires, simples et cohérentes pour l'éleveur afin d'obtenir des renseignements exacts sur les domaines d'élevage étudiés. Deux questionnaires ont été élaborés, l'un pour le recensement et l'autre pour le suivi d'élevage. Tous deux portent principalement sur les pratiques d'échanges d'animaux, le recensement faisant la rétrospective des événements de l'année passée à dater du jour d'enquête et le suivi relatant les événements du mois précédent. Celui-ci apporte donc des renseignements sur une période beaucoup plus courte, il permettra entre autres de valider et d'affiner les modalités d'échanges détectées lors du recensement. Les données traitées par le SMA seront ainsi les plus réalistes possible.

Tout d'abord, le questionnaire du recensement (annexe 3) est constitué de quatre parties.

La première identifie l'exploitant et son foyer (localisation géographique, composition du foyer).

La seconde apporte de nombreux renseignements sur l'état du cheptel et les mouvements qui y sont liés. Sept catégories fonctionnelles d'animaux ont été choisies (veau, génisse immature, génisse mature pouvant sortir pour la reproduction, vache, taurillon, taureau et bœuf) en fonction de deux éléments distincts : la réceptivité à la PPCB et les activités de mouvement liées au stade physiologique de l'animal. La première unité dichotomique est la possession d'une *della* puisque soit l'éleveur a une *della* dans laquelle il parque le bétail pour la nuit soit il n'en a pas mais peut loger ses quelques animaux chez lui ou dans la *della* du voisin. L'objectif est d'identifier tout d'abord l'état du cheptel présent lors du passage (*della* ou non) puis de capter l'ensemble des mouvements (entrées et sorties de l'exploitation) qu'il y a pu avoir lors de l'année précédente. Par souci de clarté et de simplification dans le traitement des données, seulement cinq types de mouvement ont été retenus : la *dereba* (ensemble des contrats d'engraissement contre fumure), le *goubu* (contrat de labour de bœufs et parfois taureaux, rémunéré soit en pourcentage de récolte, soit en monétaire), l'hébergement (accueil pour la nuit dans la *della* d'animaux de voisins qui n'ont pas de *della*), les mouvements commerciaux (achat ou vente de bétail, au marché ou entre particuliers) et une dernière catégorie autre laissée pour des cas encore non rencontrés. Une attention toute particulière est portée sur les contrats d'échanges pour lesquels la durée, la distance entre les deux exploitations concernées, les types et nombre d'animaux différents et enfin l'identification des deux éleveurs impliqués sont demandés. Une étude similaire pour les mouvements commerciaux (notamment une étude de marché) sera mise en place ultérieurement. Enfin, un dernier paragraphe sur la présence de symptômes respiratoires apporte les premiers éléments de suspicion de cas de PPCB. Toutes ces informations relatives aux contrats devraient permettre de caractériser assez finement les différents comportements d'échanges.

Une troisième partie, consacrée aux cultures, permet non seulement de connaître la répartition culturelle de la surface agricole de chaque exploitant mais aussi d'identifier le rôle économique des différentes productions. La précision absence/présence de banane et de café est un élément de caractérisation des surfaces pour les images satellite. Il sera par la suite intéressant d'identifier, s'il existe, le lien entre les comportements de contrats et les surfaces agricoles.

Enfin, une dernière partie « Remarques » autorise l'apport de précisions, de nouveaux éléments de l'exploitant ou de suggestions de l'enquêteur.

Puis, le questionnaire de suivi (annexe 4) comporte plusieurs volets.

Après identification de l'exploitant enquêté, une deuxième partie s'intéresse aux mouvements de bétail du mois passé. Une comparaison de l'état du troupeau entre le bilan précédent et le passage actuel permet de détecter précisément les entrées et sorties d'animaux. Chaque événement est alors explicité (même type de renseignements que pour le recensement); l'information, relevant d'une période maximale de 30 jours, apporte des données le plus réaliste possible. Une troisième partie porte sur les vaccinations et traitements réalisés lors du mois précédent. Cela permettra de connaître les motivations d'exploitant quant aux choix de vaccination et traitement d'individus lorsque la totalité du cheptel n'est pas concerné. Ces renseignements sont indispensables pour l'élaboration de notre outil d'aide à la décision en matière de vaccination pour la prévention de diffusion de la PPCB. Une quatrième partie, concernant les activités agricoles de l'exploitant durant le mois précédent, devrait permettre de quantifier la force animale de travail (en animal/heure) utilisée pour chaque étape agricole et ainsi d'attribuer à chacune d'elles un coefficient de risque différent. Cette partie validera également le calendrier cultural établi par S.Fréguin en 2000. Enfin, un dernier paragraphe sur la conduite des troupeaux au pâturage permettra de graduer les risques de contact entre animaux selon les pratiques de chacun et ainsi d'appréhender quelque peu la diffusion de la pathologie par voisinage.

Ces deux questionnaires ont été réalisés grâce aux éléments de terrain apportés par S.Fréguin et G.Laval et suite à une première mission terrain de reconnaissance.

1.2) Validation des questionnaires et collecte des données

L'enregistrement écrit des réponses donne à l'entretien un ton officiel qui peut rendre l'exploitant méfiant ou tout au moins installer une atmosphère tendue préjudiciable à la véracité des réponses. Il était donc indispensable de s'introduire longuement, de préciser dès les premières minutes que le projet était non gouvernemental, sinon les déclarations d'effectif étaient largement sous-évaluées. Puis, il était important de choisir des traducteurs le plus intégré possible à la zone.

La validation des questionnaires a été effectuée pendant une semaine, en visitant une petite dizaine d'exploitants par jour et s'est déroulé dans une zone différente (au nord de Bila) de notre aire d'étude finale. De nombreuses modifications ont été apportées suite à des incompréhensions, des formulations trop longues des questions ou encore suite à un abord trop européen du sujet. La durée des entretiens est variable selon les pratiques de chaque éleveur mais atteint au maximum 30 minutes. Le travail sur le questionnaire du suivi, par manque de temps, s'est arrêté à cette étape lors de notre stage.

Le recensement test a été mis en place dans la PA Burqaa Bojjii, limitrophe sud de Bila. Notre base étant dans cette petite ville, il était commode et possible d'aller enquêter tous les exploitants de cette PA dans la période de terrain répartie. De plus, on pouvait espérer au vu de la surface moyenne de cette zone, obtenir au terme de notre stage la collecte exhaustive d'une PA.

Trois enquêteurs au moins bilingue (oromifa et anglais) et vivant dans cette PA ont été choisis et formés avec pour support des questionnaires préalablement traduits en oromifa. Nous avons expliqué l'ensemble des questions et le fonctionnement des GPS à chacun d'eux pendant une journée puis passé quelque temps à des mises en situation où ils devaient remplir le questionnaire. Nous avons enquêté avec eux pendant une quinzaine de jours avant de les laisser interroger seul. Une fois estimés indépendants, ils enquêtaient une dizaine de fermiers par jour chacun. Tous les questionnaires étaient revus chaque soir avec eux. Deux enquêteurs expérimentés du suivi de Géraud Laval supervisaient l'avancée du recensement après notre retour à Addis-Abeba.

Burqaa Bojjii a été totalement recensé à l'exception de deux refus en trois semaines par trois enquêteurs différents. 488 foyers ont été visités sur une surface de 32 km². Cette PA est divisée en huit zones administratives bien définies (carte 3), il a donc été possible de se procurer les listes administratives de chacune d'elles, celles-ci répertorient l'ensemble des exploitants possédant du bétail. Nous avons partagé la PA entre les trois enquêteurs et chacun devait enquêter la totalité des foyers habitant sur la zone qui lui était répartie. L'avancée se faisait au début de proche en proche, en demandant à chaque exploitant de situer les voisins appartenant à sa zone ainsi que les limites géographiques (colline, hameau, lieu particulier,...) de celle-ci. Puis une vérification sur liste permettait non seulement d'avoir visité tous les exploitants possédant du bétail, mais également d'avoir une bonne couverture géographique de la zone. Il faut cependant noter qu'il n'a pas été facile d'obtenir les listes, elles doivent rester pour cela un outil d'aide et non de stratégie de la collecte d'informations.

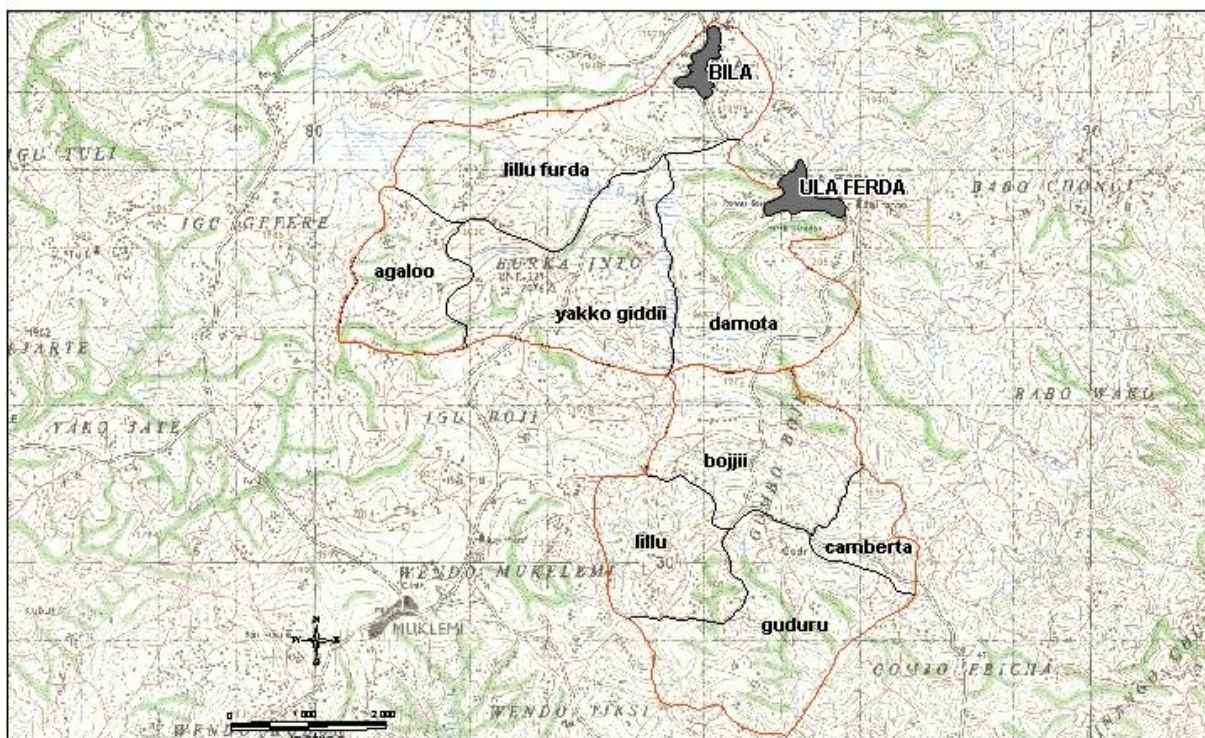

Carte 3 : Représentation des huit zones administratives de Burqaa Bojjii

Chapitre 2 : Des données brutes aux tableaux d'analyse

Les questionnaires fournissent des données brutes qu'il est nécessaire de transformer en nouvelles variables d'analyses afin de pouvoir les utiliser dans les analyses statistiques et mathématiques finales (schéma ci-après).

Données - Questionnaires



Tables brutes – entrée des données sous ACCESS, tables de base



Formulation de requêtes – avec des hypothèses d'analyses préétablies



Tableau d'analyses : aboutissement des différentes requêtes, tableau prêt à être analysé par un autre logiciel, tel que Excel, Spad ou Winstat.



Traitement des données -

- Analyse statistique univariée, pour les variables qualitatives ou quantitatives (moy, max, min,...)
- Analyse statistique bivariée, variable quantitative*quant, quant*qual, qual*qual.

Ces deux types d'analyses permettent une vérification des données de base

- Analyse statistique multivariée :

choix d'un thème à partir de variables principales (qui vont déterminer les axes), complété par des variables supplémentaires. Plusieurs études sur le même thème sont à réaliser pour identifier la meilleure hypothèse.

Classification ascendante hiérarchique : étudier le dendrogramme et définir en fonction un nombre précis de classes.

2.1) Création des tables de bases

Une base de données a été construite sous ACCESS, elle contient initialement 8 tables (annexe 5).

Quatre d'entre elles s'articulent autour d'un numéro identificateur de l'exploitant sur les domaines suivants : renseignements signalétiques du foyer (T_Exploitant_Rec), description des animaux possédés par l'éleveur (T_Anim_Expl_Rec), récapitulatif des mouvements de bétail pour chaque exploitation (T_Anim_Mouvements_Rec) et état des cultures (T_Cultures_Rec). On associe donc à chaque individu un certain nombre de variables simples regroupées par thèmes d'enquêtes. Puis deux tables codent les noms des woredas et PA, elles seront surtout utiles dès la mise en place de l'étude sur les 13 PA. Enfin, la dernière identifie les enquêteurs (chacun d'entre eux aura sa zone d'étude particulière).

Ces différentes tables contiennent l'ensemble des informations recueillies lors des entretiens et assurent une saisie complète des données.

2.2) Formulation de requêtes et analyse statistique univariée

De nombreuses requêtes sous ACCESS ont permis la construction de nouvelles tables traitant les évènements étudiés (dereba uniquement par exemple) au cas par cas. Cela a donc amené à la définition de nouvelles variables pouvant par la suite participer à la construction des tableaux d'analyses finaux (cf infra).

Une analyse statistique univariée ou tri à plat des données sous EXCEL a ensuite été réalisée (distribution, minimum, maximum, moyenne, médiane,...). Elle a permis une vérification de la cohérence des données entrées, apporté les premiers renseignements sur la population étudiée (cf infra) et conduit à la mise en classes de variables numériques ultérieurement à la base des analyses multivariées. Les variables qualitatives ont été codées en modalités lors de la réalisation des questionnaires.

2.3) Choix raisonné des variables d'analyses finales

Chaque exploitant est finalement décrit dans un tableau final par de nombreuses variables plus ou moins synthétiques. Trois grands types de caractéristiques décrivent les individus : variables d'exploitation, de cultures et enfin de mouvements (annexe 5).

Tout d'abord, chaque exploitant est identifié par un numéro unique, sorte de clé primaire entre l'ensemble des tables précédentes. Chaque exploitation est décrite par un ensemble de variables sur le foyer même telles que le nombre d'habitants total du foyer (chab), le nombre d'enfants de moins de 15 ans (cenf) – les enfants de plus de 15 ans étant considérés nutritionnellement comme des adultes - , le nombre d'adultes (cad), le sexe du chef d'exploitation (sexexpl), le regroupement en agrégat avec d'autres exploitations ou non (agreg), la surface en messa – unité de mesure représentant une surface labourée par une paire de bœufs pendant quatre heures - (csurf) et la zone administrative (zone). Puis, chaque famille est caractérisée par des variables concernant l'état du cheptel possédé : l'effectif du troupeau (csom), le type et nombre d'animaux possédés (toujours les mêmes 7 catégories fonctionnelles d'animaux) et la suspicion de PPCB (ppcb). Enfin, différents rapports socio-économiques ont été construits comme par exemple boesurf, quotient du nombre de bœufs possédés sur la surface d'exploitation, ce rapport évalue le potentiel de travail de labour de chacun.

Ensuite, un ensemble de variables simples décrit les surfaces agricoles de chaque individu (coc = cocho, tef = tef, mab = maïs bonné, mil= millet, mac = maïs de case, nug = nug, sor = sorgho, bar = orge, pot = patates douces).

Enfin, des variables décrivant les mouvements d'animaux ont été créées :

- le nombre de lieux de destinations ou d'origines différentes (respectivement expeS, expe)
- le nombre d'animaux semaine entrés ou sortis de l'exploitation (l'unité temps choisie est la semaine car certains contrats sont inférieurs au mois et on ne peut pas considérer ces animaux comme indemnes de risque ; respectivement ansemE, ansemS). Cette variable permet de quantifier le temps de contact entre animaux, quelque soit la durée du contrat ou le nombre d'animaux impliqués. Par exemple, on peut avoir pour la même valeur deux situations différentes : un exploitant recevant un seul animal pour une longue période et un autre recevant plusieurs animaux d'origines différentes pour des durées courtes. Le risque n'est évidemment pas le même, il sera explicité en prenant en compte entre autres les variables relatives au nombre d'entrées ou de sorties.

- le côté global receveur ou prêteur de chaque exploitant, ces indicateurs sont obtenus en retranchant le nombre d'animaux semaine sortant au nombre d'animaux semaine entrant ($ansemE - ansemS$), si la différence est positive alors il est considéré comme receveur (Rec), sinon il est prêteur (Prêt).

- la notion précédente peut pourtant être affinée, en effet un exploitant peut globalement être receveur, mais être prêteur de bœufs. Ainsi, un autre indicateur important est celui représentant les flux spécifiques de chacune des catégories fonctionnelles animales ($geisemES$, $gemsemES$,... nombre de génisses immatures semaine entrées – sorties sur l'année précédente).

Puis, diverses variables permettent la caractérisation des contrats :

- la distance entre les deux exploitants impliqués dans l'échange ($Divois$ = distance entre voisins, inférieure à 10 minutes de marche ; $Dizone$ = distance comprise entre 10 et 30 minutes, elle correspond à la même zone ; $Dipa$ = distance comprise entre 30 minutes et 2 heures, globalement dans la même PA ; $Digde$ = distance supérieure à 2 heures, hors PA)

- la durée du contrat ($Dcourt$ = inférieure à un mois, $Dmoyen$ = de 1 mois à 1 an, Dan = un an, $Dlong$ = supérieure à un an).

Un faible nombre de ces variables est continu, pour la majorité, des modalités ont été définies (annexe 6) suite à l'analyse univariée et ce de la façon la plus homogène possible (il est effectivement important d'obtenir des modalités de variables équilibrées). L'ensemble de ces variables a permis plusieurs analyses factorielles en composantes multiples (ACM) suivies de classifications ascendantes hiérarchiques sur des facteurs déterminés à partir des variables précitées.

Chapitre 3 : Analyse statistique multivariée

3.1) Quelques notions sur l'analyse factorielle à composantes multiples.

Cette méthode permet de mettre en relief des systèmes de relations entre variables difficiles ou impossibles (liaisons non linéaires) à percevoir avec les méthodes descriptives classiques (Samir, 2000). Elle met en avant les regroupements, oppositions et interrelations qui peuvent exister dans un ensemble de données, elle permet de déceler les dimensions principales, c'est-à-dire, celles qui différencient le plus les individus.

De façon géométrique, la population est représentée par un nuage de points et ce sont les distances entre points (individus) qui constituent l'information. Ainsi, deux individus proches géométriquement se ressemblent et deux individus éloignés se distinguent ou même s'opposent. L'ACM permet de ramener ce nuage multidimensionnel à une succession de descriptions à deux dimensions (ou plans factoriels). Ainsi, un ensemble d'individus est décrit sur de nombreux plans différents (constituant au final le nuage de points), eux-mêmes définis par deux axes factoriels orthogonaux entre eux. Ces axes, ou facteurs, sont construits par des regroupements de modalités de variables décrivant les individus. Les premiers plans relatent les ressemblances et éloignements principaux entre les individus, les plans plus éloignés peuvent cependant détecter des liens insoupçonnés fort intéressants.

L'ACM ne fait intervenir dans la construction de ces facteurs que des variables qualitatives, c'est pourquoi il a fallu recoder toutes les variables numériques jugées importantes en classes ou modalités. On appelle modalités actives l'ensemble des modalités de variables qualitatives choisies pour définir les facteurs. On appelle variables illustratives l'ensemble des modalités des variables qualitatives ou variables quantitatives qui ne participant pas à la construction des axes, amènent des précisions supplémentaires sur les différents groupes de modalités décelées.

La classification ascendante hiérarchique permet ensuite de regrouper les individus au vu de leurs similitudes. Dans notre cas, nous allons essayer de caractériser les différents comportements de contrats existant dans notre population de Burqaa Bojjii.

3.2) Les différents thèmes d'analyses choisis.

Il a fallu choisir plusieurs thèmes de caractérisation à partir de variables principales (qui vont déterminer les axes), complétées par des variables supplémentaires (illustratives). Plusieurs typologies ont donc pu être réalisées à partir des thématiques suivantes :

- caractérisation des exploitants par leur signalétique.

Les variables actives décrivent la structure de l'exploitation (nombre d'adultes, d'enfants, d'habitants, taille du troupeau,...).

- caractérisation des exploitants par leur surface agricole.

Les variables actives décrivent l'ensemble des différentes cultures de chacun. La surface totale est analysée en tant que variable illustrative.

- caractérisation des comportements d'échanges :

Les variables actives décrivent les échanges d'animaux : receveur, prêteur, nombre d'animaux semaine entrant et sortant, catégories d'animaux fonctionnelles semaine entrant – sortant, distance, durée,...

Dans les parties suivantes, les résultats des typologies d'exploitants d'abord puis des comportements de confiage sont explicités. Une analyse finale, croisant les caractéristiques d'exploitants et de pratiques d'échanges, réalisée à partir des résultats des trois typologies précédentes, permet de caractériser le plus finement possible les fermiers.

Chapitre 1 : Caractérisation des exploitants par les variables de foyer et de troupeau.

1.1) Données générales de l'analyse univariée

Une première analyse simple, sous forme d'histogramme, de courbe de fréquences cumulées, de camembert et autres formes de représentations graphiques (annexe 7) ont amené aux premiers chiffres suivants :

- à propos de la composition du foyer :

la moyenne du nombre d'habitants par foyer est de 5,6 , (minimum=1, maximum=15), la moitié des foyers recensés est composée de 4 à 6 personnes. Le nombre d'adultes moyen est de 3,6 (minimum=1 et maximum=11), la moitié des foyers recensés compte 2 ou 3 adultes. Pour les enfants, le critère choisi est nutritionnel, l'âge limite est de 15 ans, au-delà, le besoin alimentaire est considéré comme celle d'un adulte. La moyenne du nombre d'enfants par foyer est de 2 (min=0, max=8), plus de la moitié des foyers visités compte de 0 à 2 enfants. Par ailleurs, le sexe du chef de famille est à 80% masculin. Ainsi, les familles sont généralement de taille moyenne avec relativement peu d'enfants. Par ailleurs, le sexe du chef de famille est à 80% masculin. 20% des familles sont donc menées par des femmes, ce sont soit des vieilles femmes vivant seule ou presque, soit des femmes veuves assumant seule leur famille.

- à propos du troupeau d'animaux possédés :

sur la population de Burqaa Bojjii (488 foyers), la moitié des exploitants possède une *della*. Pour le nombre d'animaux par foyer, le tiers de la PA n'en possède aucun, la moyenne est de 4 animaux, min=0 et max=41. La médiane est à 2, la distribution montre une grande amplitude avec cependant une grosse concentration autour des troupeaux de quelques animaux (entre 1 et 4) et le reste s'étalant progressivement de 5 à 41 animaux.

Le nombre d'animaux moyen dans une *della* est de 10, avec un minimum de 3 et maximum de 42. La médiane est à 9.

Pour la répartition des classes d'animaux dans un cheptel, on note que les vaches et les bœufs sont moyennement plus représentés que les autres classes d'animaux dans un troupeau.

L'analyse multivariée de ces données va permettre de mettre en évidence des liens entre ces différentes composantes de foyers.

1.2) Typologie des exploitants par des variables de foyer et de troupeau

1.2.1) Groupes de variables utilisés

Nous avons dressé une typologie des exploitants avec pour variables actives les variables de caractérisation de l'exploitation, au nombre de 12, elles présentent 35 modalités (annexe 8). La première série concerne le foyer même avec le nombre d'habitants total (chab), le nombre d'enfants (cenf), le nombre d'adultes (cad) et le sexe du chef de famille (sexexpl). Puis, des variables de troupeau précisent non seulement la taille de celui-ci (csom) mais aussi sa composition (geiposs, gemposs, vacposs,...).

Par ailleurs, un certain nombre de variables illustratives apportent des éléments supplémentaires à la description des classes formées (nom de la zone, présence d'une *della*, type d'agrégation spatiale, rapports socio-économiques divers,...).

1.2.2) Détermination des plans factoriels d'étude.

L'analyse factorielle en composantes multiples (ACM) détermine cinq axes ou facteurs principaux décrivant 47% de l'inertie du nuage de points. L'inertie mesure la dispersion des points autour de leur centre de gravité (qui représente l'individu moyen de la population étudiée). On peut ainsi analyser trois plans factoriels construits par les combinaisons des précédents axes deux à deux :

le premier plan est composé des facteurs F1 et F2, il représente 30% de l'inertie totale. Il est cependant instable car le facteur 1 contient à lui seul 20%, il faudra donc surtout tenir compte des éléments du facteur 1.

Les plans 2 et 3 sont équilibrés et construits respectivement par les facteurs F3*F4 et F4*F5.



Schéma 1

En ce qui concerne le premier plan (schéma 1), il est intéressant de noter les modalités de variables qui ont participé à la construction du facteur 1. La variable troupeau semble intervenir largement et notamment les modalités gros troupeau ou pas de troupeau. Puis, les mêmes modalités (nombre important ou pas du tout) concernant les catégories fonctionnelles d'animaux élaborent également ce facteur (notamment pour les vaches, veaux, génisses matures, boeufs et taureaux). Pour ce qui est du facteur 2, la variable troupeau intervient mais cette fois avec les modalités petit troupeau ou pas de troupeau. La possession d'une vache et de son veau construit également ce facteur 2. Le premier plan factoriel différencie donc les exploitants en trois pôles par les modalités suivantes (modalités géométriquement proches) :

- pas de troupeau
- petit troupeau composé d'une vache et de son veau
- gros troupeau avec toutes les catégories fonctionnelles d'animaux représentées.

Le deuxième plan est composé de la même façon par l'association de deux facteurs (F3 et F4). F3 est construit par deux des modalités de la variable nombre d'habitants (faible et important), par deux des modalités de la variable nombre d'enfants (nul ou important) et par le sexe féminin du chef d'exploitation. F4 est quant à lui décrit par deux des modalités de la variable nombre d'adultes (faible ou moyen) et par la possession d'un mâle (bœuf ou taureau) ou d'une vache et son veau. Ainsi le deuxième plan factoriel distingue et associe les individus selon les modalités suivantes en 4 pôles différents :

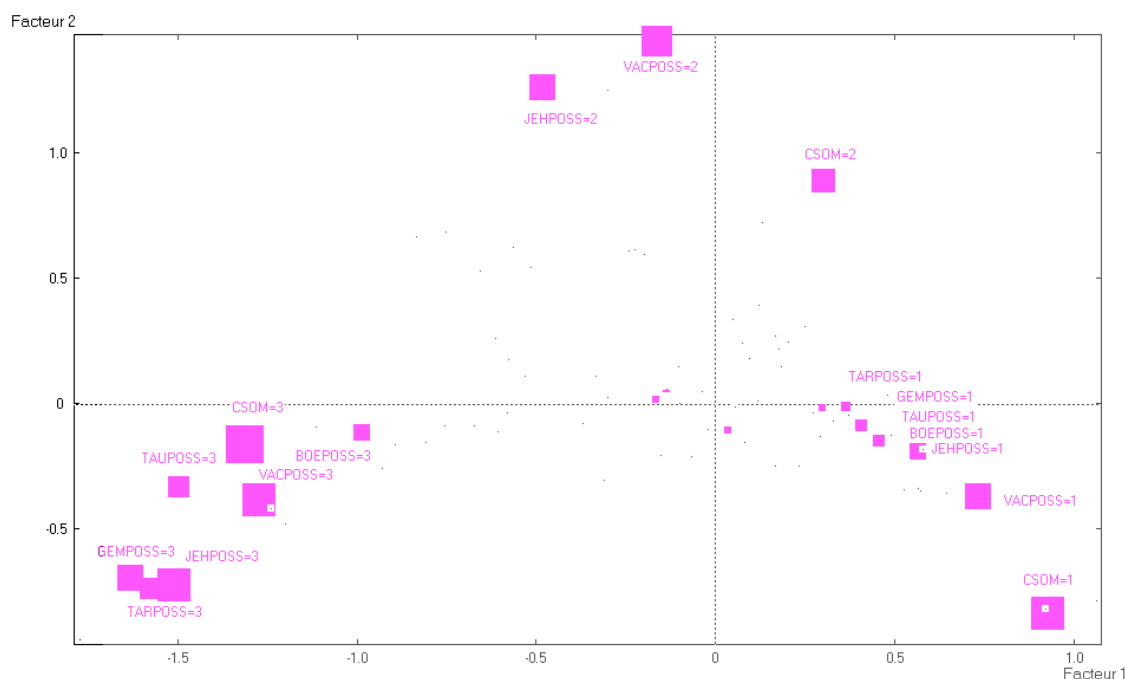
- petite famille (1 à 4 habitants), sans enfant, dirigée par une femme
- grande famille (plus de 7 habitants) avec au moins 3 enfants
- famille avec peu d'adultes (1 ou 2) qui possède une vache et son veau
- famille avec 3 ou 4 adultes qui possède un mâle (bœuf ou taureau).

Le troisième plan est construit par F4 et F5. Nous avons déjà décrit F4, par contre F5 est construit par deux des modalités de la variable nombre d'habitants dans le foyer (moyen ou important), nombre d'adultes (moyen ou important), par une modalité de la variable nombre d'enfants (moyen) et par la modalité possession d'une génisse mature et immature.

Ainsi, ce troisième plan décrit les individus en trois pôles principaux, certaines modalités bien qu'ayant participé à la construction des facteurs, sont géométriquement isolées (telle que la possession d'une génisse ou d'un bœuf).

- famille moyenne composée de 5 ou 6 habitants dont 3 ou 4 adultes possédant un mâle
- famille nombreuse (plus de 7 habitants) composée majoritairement d'adultes (plus de 5) et peu d'enfants (1 ou 2)
- famille avec 1 ou 2 adultes possédant une vache et son veau

Ces trois plans factoriels décrivent la population de façons différentes (aspect troupeau, structure du foyer) et il est possible de synthétiser ces aspects divers grâce à la CAH.

1.2.3) Classification ascendante hiérarchique (CAH) et description des classes.



Schéma 2

Cette méthode de classification permet de séparer la population étudiée en différents groupes caractérisés par les regroupements de modalités effectués au niveau des plans factoriels (schéma 2). Les variables illustratives sont à ce niveau utilisées pour mieux décrire les classes définies. Ainsi, pour l'étude de la caractérisation des exploitants par les variables d'exploitation, on obtient 4 classes, c'est-à-dire qu'il est possible d'extraire 4 groupes d'exploitants caractérisés comme suit :

- la classe 1 (33% des foyers visités) décrit les familles composées de 1 à 4 habitants avec 1 ou 2 adultes qui ne possèdent pas d'animaux et pas de *della*.

Cette catégorie peut correspondre à différentes situations : une famille démunie, un foyer vivant sur une activité salariée, un jeune couple installé dépendant encore de la famille voisine,...il serait intéressant de compléter la première partie du questionnaire (par exemple, une précision de type « activité salariée oui/non ») afin de pouvoir distinguer ces situations socialement opposées.

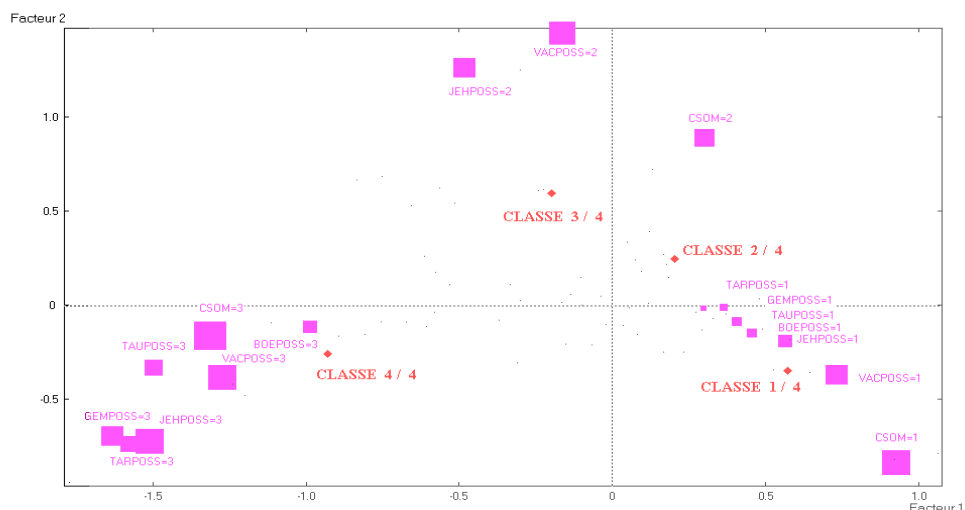
- la classe 2 (27% des exploitations enquêtées) décrit les familles moyennes composées d'au moins 3 ou 4 adultes qui possèdent un petit troupeau (1 à 4 animaux) de mâles (bœuf – taureau – taurillon) sans aucune femelle (pas de vache ni de génisses).

Ce type de fermiers utilise le bétail uniquement comme une force de travail agricole.

- la classe 3 (17%) décrit les familles composées d'au moins 5 adultes, possédant un petit troupeau de femelles (vache – veau – génisse) ainsi qu'une *della*. La zone 4 (Agello) semble être associée à cette catégorie de foyers.

L'aspect nutritionnel laitier est certainement fortement impliqué dans cette zone assez reculée de Burqaa Bojjii.

- la classe 4 (23%) décrit les grandes familles composées d'au moins 7 habitants mais sans enfant. Ce type de foyers possède une *della* et un troupeau de taille importante avec au moins deux animaux de certaines catégories (vache – veau – bœuf) et 1 ou plusieurs animaux des catégories restantes (génisse – taurillon – taureau).

Cette première typologie décrit quatre classes de foyers bien différents à partir de données de structure familiale et d'animaux possédés.

Dans une seconde typologie, nous allons de la même façon décrire les exploitations selon un critère différent, celui de leur surface agricole.

Chapitre 2 : Caractérisation des exploitants par les variables de surface agricole.

2.1) Données générales de l'analyse univariée (annexe 7)

Tout d'abord, la surface totale de l'exploitation est obtenue en additionnant l'ensemble des surfaces déclarées de chaque parcelle de culture. Elle est exprimée en messa, mesure de surface représentant la surface labourée par une paire de bœufs pendant quatre heures (environ 0,25 ha). La moyenne se situe à 7,5 messa avec un minimum de 0 et un maximum de 26 messa. La médiane est à 8 messa, avec un tiers des surfaces compris entre 0 et 5 messa, 40% entre 5 et 10 et le reste supérieur à 10 messa.

En ce qui concerne les cultures, on observe que presque toutes les exploitations possèdent les deux types de maïs et du cocho, puis entre la moitié et les trois-quarts cultivent du sorgho, du tef et du millet, les autres cultures (orge, nug et patates douces) restent plus marginales. De façon générale, le tef est la céréale la plus importante en terme de surface, suivi par le millet puis les deux types de maïs. La tendance des agriculteurs est de cultiver chaque type de céréale en monoparcellaire, excepté pour le tef et le maïs bonné qui sont plus souvent divisés en deux parcelles. Puis, quelque soit la taille de la surface d'exploitation, on note une nette tendance à la diversification des cultures, la médiane est effectivement à 7 types de cultures différentes.

Enfin, en croisant les variables surface totale et variables d'habitation, on observe le même pic à 5 habitants pour toutes les surfaces inférieures à 10 messa et un pic plus important à 7 personnes pour les surfaces supérieures à 10 messa. Il y a donc un léger effet surface sur le nombre d'habitants par foyer. La densité animale est étudiée d'une façon générale en prenant l'effectif animal total (possédés + en contrats) dans la quatrième partie.

2.2) Typologie des exploitants par les variables de cultures.

2.2.1) Variables utilisées et plans factoriels.

Pour cette typologie, 9 variables actives ont été sélectionnées, elles correspondent aux 9 types de cultures rencontrées. La surface totale a été incluse dans cette étude mais à titre de variable illustrative. Trois plans factoriels décrivant 37% de l'inertie du nuage ont été vus de la même façon que précédemment et suite à une CAH ont abouti à la détermination de six classes différentes (annexe 8).

2.2.2) Description des classes :

- la classe 1 (21%) est constituée par l'ensemble des exploitations possédant une surface en tef plus importante que les autres cultures. Effectivement, celle-ci est comprise entre 2 et 3 messa alors que les autres cultures constituant ce type d'exploitation sont inférieures à 1 messa (maïs case – maïs bonné – sorgho – cocho – millet). La surface totale est de taille petite à moyenne (inférieure à 8 messa).
- la classe 2 (35%) décrit également des exploitations dont la surface principale est du tef (entre 3 et 4 messa), suivie des surfaces de nug, maïs bonné, millet (entre 1 et 2 m). Enfin, on note des parcelles de 1 messa de sorgho et maïs case. Cette classe a presque la même répartition des cultures mais à échelle plus importante (surface totale supérieure à 8 messa).

- la classe 3 (9%) décrit des exploitations dont la surface principale est le maïs bonné (supérieur à 2 m) suivie du cocho et des patates douces (supérieure à 1 m). Ces exploitants ont donc choisi de cultiver le maïs bonné comme surface principale, on note l'absence de parcelle de tef.
- la classe 4 (7%) décrit des exploitants cultivant une grande surface mais répartie en peu de céréales différentes : sorgho et orge (supérieur à 1 m) et nug (inférieur à 1 m). Cette classe, au vu des résultats de l'analyse univariée est quelque peu marginale, on note effectivement que ni le tef, ni le maïs bonné ne sont présents dans ces exploitations, ces fermiers ont une stratégie agricole particulière spécialisée dans la culture de sorgho et d'orge.
- la classe 5 (10%) décrit des foyers possédant une très grande surface d'exploitation avec une grande variété de cultures. Le tef est majoritairement cultivé (supérieur à 4 m), puis on note des cultures importantes (supérieur à 2 m) de millet, nug, maïs bonné. L'exploitant possède également le reste des cultures mais en quantité plus restreinte. Cette catégorie est similaire aux deux premières classes mais avec des parcelles nettement supérieures.
- enfin, la classe 6 (18%) décrit les exploitants qui ne possèdent pas de surface agricole.

Cette typologie montre que le tef est principalement cultivé dès que l'exploitant possède un minimum de messa. Le maïs bonné peut être également la culture la plus importante. Quelques exploitants (7%) à grande surface ne cultivent pas de tef mais sont plutôt spécialisés dans le sorgho et l'orge. Enfin, on note une proportion non négligeable (18%) des foyers qui ne possèdent pas de cultures.

Chaque exploitant est donc décrit par deux classes différentes (tableau 1), il est alors intéressant de réaliser un tableau de contingence qui permet de croiser les modalités de deux variables qualitatives (ici, les deux typologies) définies sur une même population (Escofier, Pagès, 1998) et de décrire plus finement nos classes d'individus.

T 1	Classe 1 Petite famille Pas d'animaux Pas de <i>della</i>	Classe 2 Famille 3-4 ad Petit troupeau de mâles	Classe 3 Famille 5 ad Petit troupeau de femelles Della	Classe 4 Famille min 7 hab sans enfant Della Gros troupeau		
T 2	Classe 1 Petite surface Tef +++ Puis les autres cultures	Classe 2 Grande surface Tef ++++ Puis les autres cultures	Classe 3 Maïs bonné ++ Cocho, patates douces +	Classe 4 Grande surface Sorgho, orge +++ Nug +	Classe 5 Très grande surface Tef +++++ Puis les autres cultures ++	Classe 6 Pas de surface Pas de culture

Tableau 1 : Résultats des typologies de la structure du foyer (T1) et de la surface agricole (T2)

Chapitre 3 : Caractérisation finale des exploitants par tableaux croisés

Le tableau de contingence (annexe 9) croisant les résultats des deux typologies précédentes montre des rapprochements intéressants entre certaines modalités.

- Tout d'abord, la modalité 1 de la typologie de structure et de troupeau (= classe 1 : petite famille, pas d'animaux, pas de *della*), semble liée à trois des modalités de la typologie de cultures :

- petite famille, sans bétail, sans *della* qui ne possède pas de surface agricole. Cette catégorie représente les familles pauvres sans patrimoine ou des familles vivant sur une activité salariée.
- petite famille, sans bétail, sans *della* qui possède une surface de petite taille, composée principalement de tef (puis un peu des autres). Cette catégorie d'exploitants ont des cultures mais pas de bétail et certainement pas d'animaux en contrats (pas de *della*). On peut ainsi émettre l'hypothèse qu'ils fonctionnent sur le principe d'aide collective où les exploitants voisins ou de la même famille prêtent leur paire de bœufs aux plus démunis.
- petite famille, sans bétail, sans *della* qui possède une surface agricole importante, principalement de tef mais aussi des autres cultures. Ce type d'exploitants a donc un patrimoine cultural important mais sans aucune bête pour le travailler. Deux hypothèses peuvent être émises : soit il fait venir une paire de bœufs d'un voisin qu'il rémunère, les animaux rentrant chez eux le soir, soit il loue ses terres à un fermier possédant beaucoup de bétail ou peu de surface contre un pourcentage de la récolte.

- Puis la modalité 2 de la typologie de composition du foyer (classe 2 = famille de taille moyenne avec 3 ou 4 adultes possédant un petit troupeau de mâles sans femelle) semble être associée à deux modalités de la typologie de cultures :

- famille moyenne possédant un petit troupeau de mâles et une surface agricole importante constituée principalement de tef puis des autres cultures. Ces exploitants n'utilisent ainsi le bétail que pour la traction animale, ils ne développent actuellement pas l'activité laitière dans leur cheptel.
- famille moyenne possédant un petit troupeau de mâles et une petite surface agricole composée d'abord de tef. Ces fermiers ont le même profil que précédemment mais à une moindre échelle.

- Ensuite, la modalité 3 de la première typologie (classe 3 = famille d'au moins 5 adultes possédant un petit troupeau de femelles et une *della*) est associée à une modalité de la typologie de cultures :

- foyer possédant un troupeau de femelles, une *della* et une surface agricole importante composée principalement de tef. Ce type d'exploitations doit très certainement recevoir des animaux dans sa *della*, au moins pour le travail agricole.

- Enfin, la dernière modalité de la typologie de structure des foyers (classe 4 = grande famille sans enfant qui possède un cheptel important et une *della*) semble associée à une modalité de la typologie de cultures :

- grande famille possédant un troupeau important, une *della* et une surface agricole importante constituée majoritairement de tef.

Enfin, sept catégories distinctes peuvent être retenues, elles sont récapitulées dans le tableau 2 ci-après. On observe que toutes les classes de la typologie de cultures n'ont pas participé à ces caractérisations, elles représentent une part faible de la population et restent marginales (nous avons les familles possédant une très grande surface agricole, les exploitants spécialisés dans le sorgho et l'orge et ceux spécialisés dans le maïs bonné).

Tableau 2 : Caractérisation des exploitants par tableau croisé T1*T2

Type 1	Petite famille, pas de bétail, pas de <i>della</i> , pas de surface agricole
Type 2	Petite famille, pas de bétail, pas de <i>della</i> , petite surface agricole composée principalement de tef
Type 3	Petite famille, pas de bétail, pas de <i>della</i> , surface agricole importante composée principalement de tef
Type 4	Famille moyenne possédant un petit troupeau de mâles et une surface agricole importante constituée principalement de tef
Type 5	Famille moyenne possédant un petit troupeau de mâles et une petite surface agricole composée majoritairement de tef
Type 6	Foyer possédant un petit troupeau de femelles, une <i>della</i> et une surface agricole importante principalement composée de tef
Type 7	Grande famille possédant un troupeau important, une <i>della</i> et une surface agricole importante composée majoritairement de tef

PARTIE 4 : CARACTERISATION DU FACTEUR DE RISQUE « ECHANGES D'ANIMAUX »

Chapitre 1 : Données de l'analyse univariée (annexe 7)

Tout d'abord, les différents types de mouvements de bétail ont été étudiés et les *derebas* semblent être les événements quantitativement les plus fréquents (plus de 700 cas depuis l'année dernière). Puis, loin derrière viennent les échanges commerciaux, achats et ventes confondus (un peu moins de 200 cas), les hébergements (une centaine de cas) et enfin les *goubos* (contrats beaucoup plus rares que les *derebas*, seulement une cinquantaine de cas recensés). Le contrat *dereba* est ainsi le principal motif de mouvement d'animaux dans Burqaa Bojjii. Puis pour chaque type de mouvement, nous avons étudié le sens de l'échange, à savoir entrée ou sortie de l'exploitation. Cette notion (entrée, sortie) nous permettra notamment de construire les comportements receveur ou prêteur des individus (une majorité d'entrées révèle plutôt un caractère receveur et vice versa). Les *derebas*, dans Burqaa Bojjii, semblent être principalement des entrées d'animaux alors que les échanges commerciaux seraient plutôt des sorties (ventes). Les *goubos* et hébergements sont majoritairement des sorties d'animaux. Les *derebas*, mouvements principaux d'animaux, sont majoritairement des entrées alors que l'ensemble des autres mouvements sont plutôt des sorties d'exploitation.

Puis une étude des pourcentages d'animaux possédés ou en contrat dans la *della* a montré que la majorité des exploitants qui possèdent une *della* reçoit des animaux en contrat (principalement entre 20 et 50% d'animaux confiés) et qu'il existe des exploitants ne possédant pas de bétail mais une *della* et 100% d'animaux en contrats. Ces échanges d'animaux sont donc pratique courante dans cette région et peuvent concerner des fermiers ne possédant aucun bétail. Au niveau du nombre d'animaux échangés, on observe que le flux est plus important pour les entrées de bétail que pour les sorties. Effectivement, la moyenne des animaux sortant est de 2 mais la majorité des cas ne concerne qu'un seul animal. Les entrées de bétail, par contre, concernent en moyenne autour de 3 animaux et la plupart des fermiers recevant accueillent entre 1 et 4 têtes. La quantité annuelle d'animaux échangés est donc relativement faible. Cette variable ne suffit pas à quantifier le risque selon le nombre d'animaux accueillis ou envoyés car cela dépend également du temps passé dans l'autre *della*. C'est pourquoi, il a été nécessaire de créer une nouvelle unité animal*temps.

Ensuite, une étude du nombre total d'animaux (puis les confiés) en fonction de la surface d'exploitation a été menée. Les petites exploitations (0 à 5 *messa*) montrent une moyenne de troupeaux (tous animaux confondus) à 7 alors que les moyennes (5 à 10 *messa*) et grandes (sup. à 10 m) exploitations montrent des troupeaux de taille plus importante (10 et 12 têtes en moyenne). On note également plus de gros cheptels au niveau des moyennes exploitations qu'au niveau des grandes.

Par ailleurs, les phénomènes de sorties d'animaux ont été analysés et par exemple, les sorties en *dereba* concernent majoritairement un petit nombre d'animaux (entre 1 et 4) quelque soit la taille de la surface d'exploitation.

Enfin, les événements entrées d'animaux en fonction de la surface d'exploitation ont été étudiés. On note que le nombre moyen d'animaux entrés (entre 5 et 9) semble varier de la même façon en fonction de la taille d'exploitation, ainsi la courbe est identique pour les toutes les surfaces de fermes avec un pic de 5 à 9 animaux reçus. Les moyennes et grosses exploitations ne reçoivent proportionnellement pas plus d'animaux que les petites.

Une étude sur la répartition fonctionnelle des animaux dans un cheptel a ensuite montré que la composition moyenne d'un troupeau (animaux possédés et en contrat) est équilibrée entre les différentes classes d'animaux avec un léger surcroît de vaches. Les contrats peuvent concerner toutes les catégories d'animaux avec cependant une prédominance générale de vaches pour les derebas (puis de génisses matures et de taureaux) et de bœufs pour les goubos (quelques taureaux sont également concernés). Il n'y a par contre pas de bœuf en dereba et que des mâles (bœuf ou taureau) en goubos.

Enfin, des analyses sur la durée et la distance des contrats rencontrés ont été menées. Tout d'abord, la moyenne des durées de derebas est d'un an, la moitié de ce type de contrat est d'une durée inférieure à un an (de 1 à 9 mois), la durée la plus souvent rencontrée est un an (1/3 des derebas relevées), puis deux ans. Ce sont donc des contrats de durée hétérogène, allant de 7 jours à 8 ans mais on observe une grosse concentration autour d'un et deux ans. Ensuite, la durée des goubos est quant à elle moins étalée, on observe effectivement trois pics distincts : les goubos courts de un mois, puis ceux de 6 mois et enfin les goubos d'un an. Les goubos sont donc de façon générale des contrats plus courts que les derebas avec des périodes très restreintes (correspondant très certainement au temps du labour seulement) et des temps de prêt bien définis.

En ce qui concerne la distance entre les deux exploitations concernées par le contrat (en minutes de marche), on observe une distribution étalée avec un pic important à une heure et demie. La moitié des distances d'échange est pourtant inférieure à 25 minutes.

La distance pour les goubos suit une distribution bien différente, la majorité de ceux-ci s'effectue à plus de 30 minutes de marche. D'une façon générale, la distance de goubos est plus importante que celle des derebas. A partir de ces données de distances, quatre différentes classes ont pu être définies : moins de 10 minutes (contrat entre voisins), de 10 à 30 minutes (contrat entre exploitants de la même zone administrative), de 30 à 120 minutes (contrat entre deux fermiers de la même PA), plus de 2 heures (contrat hors PA).

Quelques résultats de l'analyse univariée ont été présentés dans cette partie, l'annexe 7 regroupe les représentations graphiques correspondantes ainsi que des résultats d'analyse supplémentaires.

Chapitre 2 : Définition des variables d'analyse du facteur de risque

Le facteur de risque considéré dans notre étude se résume aux échanges d'animaux entre exploitants, le risque de voisinage comme par exemple le contact au pâturage est techniquement difficile à appréhender. Lors de ces échanges, la pathologie peut diffuser par différentes voies : introduction d'animaux malades dans un cheptel sain ou d'animaux sains dans un troupeau contaminé (puis retour contaminé dans le cheptel sain d'origine). Il est donc important de pouvoir décrire dans ces différents mouvements les facteurs qui interviennent sur le risque de transmission en prenant d'une part l'intensité et la diversité du contact entre les animaux (possédés et en confiage) pour chaque exploitant et d'autre part la distance parcourue par les animaux pour atteindre l'exploitation de destination (risque de diffusion sur des aires communes).

Tout d'abord, nous avons étudié les termes des contrats de chaque exploitant, celui-ci peut envoyer ou recevoir du bétail, le premier niveau dichotomique a donc été le phénomène entrée ou sortie de l'animal de la *della* du fermier questionné (animE pour animal entrant et animS pour animal sortant). Puis, nous avons rapporté chacun de ces animaux en contrat au temps de séjour (en semaine) dans la *della* : ansemE pour l'animal entrant et ansemS pour le sortant. Ensuite, la somme des animaux/semaine entrant puis sortant de chaque exploitant a été effectuée, cette nouvelle unité permet de quantifier l'intensité du contact entre les animaux dans une *della* (nombre d'animaux en contrat*temps de contact ou durée du contrat). Enfin, la différence entre le nombre d'animaux/semaine entrant et le sortant dégage non seulement le caractère globalement receveur (ansemES>0) ou prêteur (ansemES<0) de l'exploitant mais également l'intensité de cette activité d'échanges (petit, moyen ou gros receveur par exemple).

Par ailleurs, le nombre de lieux de provenance pour les contrats entrant (expe) et de destination pour les sortant (expeS) a également été à l'étude, le risque est effectivement différent entre un fermier qui reçoit des animaux d'une seule exploitation de celui qui reçoit de plusieurs.

Enfin, la distance parcourue pour chacun des confiages a été analysée, puisque sur des distances longues, le risque de contamination sur des pâtûres communes ou dans une *della* de passage est non négligeable.

L'ensemble de ces variables a d'abord été analysé par des méthodes statistiques simples (analyse univariée) puis des tableaux de contingence avec les résultats de la troisième partie ont montré les premiers rapprochements entre les variables du facteur de risque et les variables de caractérisation d'exploitation. Enfin, une analyse typologique des variables de contrats identifie les principaux comportements de confiage dans Burqaa Bojjii.

Chapitre 3 : Analyse des variables du facteur de risque

3.1) Analyse univariée (annexe 7)

Une première analyse des variables *ansemE* et *ansemS* a été réalisée sous Excel. Tout d'abord, la répartition des *ansemE* est étalée avec de nombreux pics à différentes valeurs. (autour de 50, 100, 200 et entre 350 et 500), minimum de 1, maximum de 2086, moyenne à 340 et médiane à 209. Il existe donc une large gamme hétérogène de valeurs, celle-ci est difficile à appréhender par une analyse univariée car elle fait intervenir deux facteurs (*animal*temps*). La répartition des *ansemS* présente également plusieurs groupes de pics à différentes valeurs (moins de 50, 50, 100 et 200) mais montre un éventail de valeurs inférieures à celles des *ansemE* : minimum = 2, maximum = 1408, moyenne à 123 et médiane à 52. Les valeurs du nombre d'animaux/semaine entrant sont ainsi généralement plus élevées que celles des animaux/semaine sortant, les contrats en entrées sont donc soit plus nombreux soit leur durée est plus longue. Pour Burqaa Bojjii, le phénomène entrées d'animaux dans la *della* est plus important que les sorties de *della*, cette PA semble donc être plus receveuse que prêteuse. Enfin, l'étude de cette répartition a permis de construire des classes les plus équilibrées possible : 3 modalités pour les animaux sortant et 4 pour les entrant (annexe 6).

La répartition des indicateurs receveur et prêteur (différence *ansemE* – *ansemS*) a ensuite été étudiée. Ces indicateurs ne révèlent que le caractère global receveur ou prêteur de l'exploitant, ce sont des différences qu'il faut comparer avec les deux variables précédentes (*ansemE* et *ansemS*), en effet un fermier qui reçoit et prête beaucoup aura une valeur faible de flux d'animaux (la différence sera faible). Dans Burqaa Bojjii, nous avons rencontré très peu d'exploitants recevant et prêtant en même temps, la majorité d'entre eux est soit receveuse, soit prêteuse. Il faudra alors dans les analyses multivariées inclure ces deux notions complémentaires pour éviter les biais de différence.

L'indicateur receveur (*ansemE* – *ansemS* >0) présente une répartition quasi identique à celle de la variable *ansemE*, avec presque les mêmes minimum (1), maximum (2086), moyenne(341) et médiane (208), de plus les pics de valeurs se situent aux mêmes périodes. Cette répartition a permis la définition de 3 catégories de receveur : les « petits », « moyens » et « gros » receveurs.

Ensuite, l'indicateur prêteur (*ansemE* – *ansemS* <0) présente également une gamme de valeurs proches de celles des *ansemS* (min=4, max=1408, moyenne=135, médiane=55 et allure proche de celle de la variable *ansemS*). Nous avons abouti à la détermination de 2 catégories de fermiers : les « petits » et « gros » prêteurs.

Dans Burqaa Bojjii, il semble possible d'étudier le comportement général de contrat uniquement avec les variables finales receveur ou prêteur, les exploitants faisant très rarement des contrats dans les deux sens. Cependant une analyse des *ansemE* et *ansemE* peut permettre de graduer plus finement les niveaux de prêteurs ou de receveurs. Pour l'étude des autres PA, il faut commencer avec l'étude des ces 4 variables puis voir si la situation est identique à celle de Burqaa Bojjii.

Ensuite, le nombre de lieux impliqués dans les échanges d'animaux pour chaque fermier a été étudié. Nous avons ainsi compté pour chacun le nombre d'origines (*expe*) et de destinations (*expeS*) différentes, tous contrats confondus. Tout d'abord, le nombre de destinations (correspondant aux contrats de sortie) varie très peu, de 1 à 3, cette variable a une moyenne de 1,24 et une médiane de 1. La majorité des exploitants prêteurs envoie leur bétail chez un seul fermier. La répartition du nombre de provenance des animaux (correspondant aux contrats

d'entrée) est plus hétérogène, la plupart des receveurs ont entre 1 et 3 origines et un exploitant présente 13 origines différentes. La moyenne et la médiane de cette variable sont de 2. Ainsi, un tiers des receveurs ne reçoivent que d'une provenance géographique et deux tiers brassent chez eux des animaux de plus de deux origines différentes. Grâce à ces répartitions, nous avons construit des classes de provenance (1, 2 ou plus de 3) et de destination (1 ou plus de 2). L'analyse de la distance a déjà été vu au paragraphe précédent.

Une analyse par tableaux croisés sur ces variables de risque et sur les variables d'exploitation permet de mettre en évidence les premiers liens entre les différents types d'exploitants et leurs pratiques de contrat.

3.2) Analyse par tableaux croisés.

Nous avons croisé l'ensemble des variables explicitées précédemment avec les caractéristiques d'exploitant (résultats de la première typologie) puis avec celles de la surface agricole (résultats de la deuxième typologie). L'ensemble des tableaux est présenté dans l'annexe 9. Les principaux résultats sont résumés dans le tableau 3.

Au vu de ce tableau, de nombreuses interactions semblent exister entre les variables de facteur de risque et les caractéristiques d'exploitants. Nous allons donc pouvoir réaliser une typologie des différents types de contrat puis croiser avec succès ces résultats avec les catégories de T1 et T2. Nous aboutirons ainsi à des relations plus fines entre les pratiques d'échanges et les caractéristiques d'exploitants.

	Typologie de la structure du foyer	Typologie de la surface agricole
Receveur	La variable receveur est globalement liée à la structure du foyer, chacune de ses modalités présente un lien avec les différentes caractéristiques de foyer.	Les 3 modalités de receveur (petit, moyen et gros) sont fortement liées à la classe 2 de surface (grande surface, tef+++), puis à la classe 1 (petite surface, tef++).
Prêteur	La modalité petit prêteur semble liée à tous les types de fermiers possédant du bétail mais surtout à la classe 2 (famille moyenne possédant un troupeau de mâles) La modalité gros prêteur est uniquement liée à la classe 4 de fermier (grande famille, gros troupeau).	La variable prêteur semble ne pas être liée à la surface d'exploitation.
Distance / voisins	Cette variable est liée à tous les types de fermiers possédant du bétail et notamment à la classe 2 (famille moyenne, troupeau de mâles).	La variable distance de contrats entre voisins n'a pas de lien avec la surface agricole.
Distance / zone	Cette variable est liée à tous les types d'exploitants (même ceux qui ne possèdent pas de bétail, ils peuvent en recevoir) mais surtout à la catégorie 4 (grande famille et grand troupeau).	La variable distance de contrats dans la même zone est très faiblement liée aux variables de cultures.
Distance / PA	Cette variable est aussi liées à toutes les catégories de fermiers mais notamment à deux types : 4 (grande famille, grand troupeau) et 2 (famille moyenne, troupeau de mâles).	Cette variable semble être liée à la classe 2 de T2 (grande surface, tef+++).
Distance / hors PA	Cette variable est liée aux types de fermiers possédant du bétail et principalement à la catégorie 4 (grande famille, grand troupeau).	Cette variable est faiblement liée aux caractéristiques de surface agricole.
Nombre de destinations	Cette variable est proche des types de fermiers possédant du bétail avec : « 1 destination » liée aux types 2 (troupeau de mâles..) et 4 (grand troupeau..) et « 2 ou plus » proche de la classe 4 (grand troupeau).	Cette variable est faiblement liée aux modalités de surface.
Nombre d'origines	Cette variable est liée à toutes les catégories de foyers. La modalité « 1 origine » semble cependant plus proche de la classe 4 (grande famille, grand troupeau) que des autres. La modalité « 2 origines » est plus liée aux modalités 2 (troupeau de mâles..) et 4 (grand troupeau..). Enfin, la modalité « 3 ou plus » est plus proche des modalités 2 (troupeau de mâles..) et 3 (troupeau de femelles).	Cette variable semble être liée aux modalités 1 (petite surface, tef++) et 2 (grande surface, tef+++), de T2, avec : 1 ou 2 origines liées d'abord à la modalité 2 puis à la 1 3 ou plus d'origines liées à la modalité 2.

Tableau 3 : Résultats des tableaux croisés variables de facteur de risque avec les classes définies dans T1 et T2.

3.3) Typologie des différents types de contrat dans Burqaa Bojjii.

3.3.1) Variables utilisées et plans factoriels.

Les variables actives sélectionnées concernent les facteurs de risque de transmission lors d'échanges (expe, expeS, ansemE, ansemS, rec, prêt, divois, dizone, diPA, digde) ainsi que des variables décrivant les pratiques de confiage (Dcourt, Dmoyen, Dan, Dlong, geisemES, gemsemES,..., jehsemES). Au total, les modalités de 21 variables actives construisent les axes factoriels et déterminent par exemple trois plans factoriels décrivant 48% de l'inertie totale. L'ensemble de cette analyse typologique est présenté au niveau de l'annexe 12. La méthode de classification ascendante hiérarchique a de nouveau permis la détermination de 8 classes de contrat différentes.

3.3.2) Description des classes formées

- la classe 1 (46% des foyers enquêtés) est caractérisée par le fait de ne pas échanger d'animaux, pas de sortie ni d'entrée.
- la classe 2 (6% des foyers) décrit un comportement de « petit » prêteur (peu d'animaux sont impliqués) de mâles –bœufs et/ou taureaux – vers une seule autre exploitation. Ce prêt se réalise entre voisins et pour une durée moyenne. Cette catégorie d'exploitants ne reçoit pas d'animaux en confiage.
- la classe 3 (8% des visités) décrit également un comportement de « petit » prêteur pour une durée d'un an et entre voisins mais avec un flux d'animaux plus important que dans la catégorie 2, les animaux concernés sont les vaches, bœufs, taurillons et génisses matures. Ces exploitants ne reçoivent pas d'animaux en confiage.
- la classe 4 (6,5% des foyers) décrit un comportement de « gros » prêteur (quantité d'animaux envoyés importante), non receveur, vers une seule destination et sur une grande distance. Toutes les catégories d'animaux peuvent être impliquées.
- la classe 5 (9% des foyers) décrit un comportement de « petit » receveur, non prêteur, de taurillons, génisses matures et taureaux sur une distance équivalente à la PA ou à la zone. Il peut y avoir une ou plusieurs provenances d'animaux.
- la classe 6 (9,6% des fermiers visités) décrit un comportement de « petit » ou « moyen » receveur (tous les animaux peuvent être concernés), non prêteur, sur une distance restant intra-PA. Il peut y avoir également une ou plusieurs origines d'animaux.
- la classe 7 (9% des foyers) décrit un comportement de « gros » receveur (quantité d'animaux reçus importante), non prêteur. La durée de contrat est supérieure ou égale à un an et l'échange s'effectue d'une PA à une autre. Toutes les catégories d'animaux peuvent être concernées et il peut y avoir aussi une ou plusieurs provenances du bétail.
- enfin, la classe 8 (6% des foyers) décrit un comportement de très « gros » receveur (quantité d'animaux reçus très importante), non prêteur. Toutes les catégories d'animaux peuvent être impliquées. Les animaux entrant proviennent d'au moins deux exploitations différentes, les contrats sont de longue durée (supérieure ou égal à un an) et la distance demeure intra-PA.

Dans Burqaa Bojjii, il a donc été possible de définir huit classes décrivant les pratiques de contrat des exploitants. Près de la moitié des fermiers recensés n'a pas de pratiques d'échanges. Trois classes décrivent ensuite des comportements de prêteur différents et quatre catégories de receveur ont par la suite été distinguées. Chaque exploitant de Burqaa Bojjii est dorénavant défini par trois catégories de typologies différentes. Une analyse croisée entre les résultats des deux premières typologies avait donné les traits de caractérisation les plus communs des exploitants. Nous pouvons maintenant réaliser cette analyse croisée entre les caractéristiques de contrat et celles de signalétiques et cultures par des tableaux de contingence puis par une dernière typologie.

3.4) Analyse croisée des variables facteur de risque et « signalétique » de l'exploitant.

Les variables choisies sont les résultats des trois typologies (structure du foyer, cultures et facteurs de risque), chaque exploitant est alors décrit par trois nouvelles variables. L'ensemble de cette dernière analyse est contenue dans l'annexe 10.

Tout d'abord, le traitement des tableaux de contingence a montré un fort lien entre les différents comportements de contrat et la modalité 2 de surface (grande surface principalement constituée de tef).

Plus précisément, on observe que le caractère receveur est très proche de la modalité 2 de surface puis de la modalité 1 (petite surface composée majoritairement de tef).

Le caractère prêteur (petit, moyen et gros) est aussi lié, mais à moindre intensité, à cette modalité 2 puis à la modalité 6 (très grande surface avec de nombreuses parcelles significatives).

La modalité 6 de surface (très grande surface) n'est en aucun cas lié à la modalité receveur.

Nous retenons donc que les foyers possédant une grande surface principalement constituée de tef sont les plus impliqués dans les contrats d'animaux. Par ailleurs, les foyers à très grande surface ne reçoivent pas d'animaux mais prêtent de façon significative. Enfin, les exploitants possédant une petite surface (tef++) semblent aussi recevoir des animaux. Les autres catégories de cultures (notamment les spécialisés dans le sorgho) ont des liens faibles à quasi nuls avec les variables de contrat.

Ensuite, il semble que les variables de facteur de risque soient vraiment liées à celle de la structure du foyer. Cependant, on ne tire des informations claires que sur le caractère prêteur ; pour les receveurs, peu d'éléments significatifs sont mis en évidence.

Trois liens sont ressortis : premièrement, le caractère « petit » prêteur (classe 2) est proche de la catégorie 2 de la première typologie (famille de taille moyenne possédant un troupeau de mâles),.

Puis, la classe 4 (« gros » prêteur) est liée au type 4 de la première typologie (grande famille possédant un gros troupeau).

Enfin, la modalité 3 (petit et moyen prêteurs) est proche de la catégorie possédant le troupeau de mâles.

Par ailleurs, le traitement par analyse multivariée (détermination de trois plans factoriels décrivant 43% de l'inertie) et CAH a abouti à la description des 10 classes suivantes :

- la classe 1 (38% des foyers) représente les foyers composés d'une petite famille, ne possédant pas d'animaux et n'ayant pas de pratique d'échanges. La surface agricole est nulle ou petite avec une composante principale de tef.
- la classe 2 (8% des fermes) décrit les foyers possédant une grande surface principalement de tef et qui reçoivent une quantité importante d'animaux, pour une durée longue et habitant dans une PA différente de l'autre fermier. Ils ne prêtent pas d'animaux.
- la classe 3 (7% des cas) décrit les exploitations qui prêtent des vaches, bœufs, taurillons ou génisses matures, pour un an et entre voisins. La quantité d'animaux sortant est moyenne. Ils ne reçoivent pas d'animaux en contrat.
- la classe 4 (10% des exploitations) représente l'ensemble des foyers qui reçoivent une quantité petite à moyenne d'animaux (toutes catégories d'animaux confondues), le contrat se déroule à l'intérieur de la PA. La surface associée à ce type de receveur est composée principalement de maïs bonné, puis de cocho et de patates douces.
- la classe 5 (7% des cas) représente l'ensemble des exploitants qui reçoivent des taurillons, génisses matures et taureaux en faible quantité. L'échange demeure intra-PA. La surface agricole est importante et constituée principalement de tef.
- la classe 6 (7% des foyers) décrit les familles nombreuses, sans enfant, qui possèdent un cheptel de grande taille ainsi qu'une surface agricole très étendue, avec une composante principale de tef.
- la classe 7 (7% des cas) décrit les exploitants qui prêtent un nombre élevé d'animaux (quelque soit la catégorie d'animaux) à une seule autre ferme éloignée. Ces exploitants ont une famille nombreuse, sans enfant et un cheptel non négligeable. Ils ne reçoivent pas d'animaux en contrat.
- la classe 8 (5% des fermes) décrit des familles moyennes possédant un petit troupeau de mâles qui prêtent leurs animaux à une seule autre exploitation. Cet échange se réalise entre voisins et pour une durée moyenne. Ces exploitants ne reçoivent pas d'animaux en contrat.
- la classe 9 (5% des foyers) représente l'ensemble des exploitants qui reçoivent une quantité très élevée de bétail (toutes catégories d'animaux concernées) de plusieurs origines, les contrats sont de longue durée et la distance demeure intra-PA.
- enfin, la classe 10 (6% des cas) représente les grandes familles, sans enfant, possédant un gros troupeau et une grande surface notamment de sorgho et d'orge.

Cette typologie détermine ainsi trois classes d'exploitants qui n'échangent pas d'animaux, trois catégories de fermiers prêteurs et quatre types de receveurs. Les catégories concernant les prêteurs sont également décrites par les variables de structure familiale et de troupeau alors que celles concernant les receveurs sont en plus décrites par les variables de surface. Ainsi, le fait de recevoir semble être largement lié à la surface et la composition agricole (la culture du tef en surface principale) alors que celui de prêter est davantage lié à la composition propre du foyer. On note enfin que les familles possédant une surface importante de sorgho et d'orge ne semblent pas impliquées dans les échanges d'animaux. L'ensemble de ces caractéristiques est résumé dans le tableau 4, l'intensité des échanges augmentant de gauche à droite.

Pas d'échange	Petite famille, pas d'animaux Petite ou pas de surface agricole	Famille nombreuse, sans enfant, cheptel +++ Surface agricole très étendue (tef++++)	Famille nombreuse sans enfant, cheptel +++ Surface agricole étendue de sorgho et d'orge	
Prêteur	Famille moyenne possédant un petit troupeau de mâles Prêt des mâles à une seule autre exploitation, entre voisins et pour une durée moyenne.	Prêt de vaches, bœufs, taurillons ou génisses matures. Pour un an et entre voisins.	Famille nombreuse sans enfant, cheptel +++ Prêt de toutes catégories animales, flux élevé, vers une seule autre exploitation.	
Receveur	Surface étendue composée surtout de tef (+++) Accueil en faible quantité de taurillons, taureaux et génisses matures venant de la même PA.	Surface composée surtout de maïs bonné, puis de cocho et de patates douces Accueil d'une quantité petite à moyenne d'animaux (toutes catégories confondues) venant de la même PA.	Surface d'exploitation importante (tef+++) Accueil d'animaux en quantité importante pour une durée longue et provenant d'une PA différente.	Accueil d'une quantité très importante de bétail (toutes catégories confondues) venant de plusieurs origines, de la même PA et pour une longue période.

Tableau 4 : Etude des comportements d'échanges d'animaux dans Burqaa Bojjii

Burqaa Bojjii semble finalement être davantage receveuse que prêteuse. Il ne faut cependant pas généraliser à l'ensemble de la région car ces exploitants subissent l'influence péri-urbaine de Bila où la majorité des propriétaires de bétail ne pouvant pas garder les animaux, les envoie en dereba pour de très longues périodes.

Chapitre 1 : Synthèse des indicateurs et de la stratégie d'analyse

Cette étude des échanges d'animaux dans la PA Burqaa Bojjii a permis de recenser et de classer les différents facteurs de risques dans les contrats d'animaux. On aboutit ainsi à la description des pratiques d'échanges majeures caractérisant cette région.

Différents indicateurs ainsi que des stratégies d'analyse ont été élaborés puis testés tout au long de ce stage pour finalement sélectionner la démarche la plus efficace.

1.1) A propos des résultats de Burqaa Bojjii (tableau 4)

On observe que la moitié des exploitants n'échangent pas d'animaux, ils interviennent donc relativement peu dans notre problématique d'étude. Cependant, pour ceux d'entre eux qui possèdent du bétail, le risque de contamination existe au pâturage, ils se verront donc attribuer un risque fixé dû aux mélanges lors de la conduite au pâturage.

Ensuite, le tiers de la population de Burqaa Bojjii reçoit des animaux dans son exploitation. Ces foyers entrent donc absolument dans notre problématique et seront particulièrement étudiés.

Par exemple, il est intéressant de noter pour la gradation du risque qu'il existe quatre niveaux différents d'intensité du flux animal (la probabilité de contamination augmentant avec le nombre d'animaux rencontrés) : faible, moyenne, importante et très importante.

De plus, on observe que la dernière catégorie de receveurs est notamment caractérisée par un facteur de risque élevé : plusieurs provenances de bétail, une attention particulière lui sera réservée.

Par ailleurs, une de ces catégories de receveurs échange pour une distance supérieure à la PA, cela représente donc un risque plus élevé pour ce facteur que les autres receveurs.

En outre, il est intéressant de noter que la culture principale du tef est largement et différemment liée à la réception d'animaux, une attention toute particulière devra également être portée sur les exploitants entrant dans ce type.

Enfin, le cinquième de la population visitée prête des animaux. On note trois attitudes de prêteurs différenciées notamment par le flux d'animaux sortant : petit, moyen ou élevé ; un premier coefficient de risque variant avec l'intensité du flux sera attribué à chaque catégorie. Ces contrats se réalisent souvent entre voisins, vers peu d'exploitations différentes.

La durée d'échange est un bon critère de distinction du risque pour les catégories d'animaux concernées : les exploitants prêtant des mâles confient ces animaux pour une période moyenne (risque non négligeable) alors que l'ensemble des autres catégories est envoyé pour une période plus longue (risque plus élevé).

L'ensemble de ces éléments caractérise à travers les facteurs de risque 10 comportements d'échanges majeurs qui seront finalement distingués par des coefficients différents dans les modèles mathématiques du SMA. L'étude dans Burqaa Bojjii a permis la définition de premiers indicateurs et stratégie d'analyse, utiles pour l'exploitation des données des 12 prochaines PA.

1.2) Indicateurs et stratégie d'analyse du facteur de risque considéré.

Tout d'abord, nous avons défini des indicateurs ou variables d'analyse dans trois directions différentes :

- l'aspect receveur ou prêteur de l'exploitant (rec ou prêt) construit par l'intensité du flux animal et la durée du temps de contact (ansemS et ansemE).
- la distance d'échange comprenant quatre distances différentes : voisins (Divois), zone (Dizone), PA (Dipa), hors PA (Digde).
- le nombre de lieux différents impliqués (expe pour les provenances et expeS pour les destinations).

Puis, nous avons décidé de caractériser les exploitants par trois domaines que nous avons considéré d'abord indépendants au niveau statistique : les variables de structure familiale et de capital animal (T1), les variables de surface (T2) et celles concernant les pratiques d'échanges (T3). Trois typologies de base ont donc été réalisées. Les deux premières typologies sont intéressantes puisqu'elles permettent de caractériser le fermier par des éléments descriptifs relativement faciles à capturer lors d'une enquête. Plus la description de ces classes sera complète, plus l'attribution d'un genre connu à un exploitant dans le modèle de simulation sera proche de la réalité. La troisième typologie décrit le comportement d'échanges d'un foyer ; les différentes classes définies, selon les modalités impliquées, permettent de graduer le risque de diffusion possible de la pathologie au sein des fermes sélectionnées pour une application quelconque du SMA.

Une dernière typologie a été effectuée en prenant les résultats des trois analyses multivariées précédentes comme variables actives. On note que, pour Burqaa Bojjii, l'ensemble des comportements de contrat est décrit dans cette analyse finale (amélioré bien sûr des données sur les caractéristiques d'exploitation). Il paraît alors tentant de garder uniquement la classification de cette dernière typologie pour caractériser les exploitants des autres PA. Il est cependant indispensable de suivre toutes les étapes analytiques décrites dans cet exemple de Burqaa Bojjii, puisque d'une part, les résultats se révéleront peut-être différents et complémentaires et d'autre part la typologie finale peut ne pas représenter l'ensemble des comportements de contrat.

Par ailleurs, il est possible d'adopter des stratégies d'analyse différentes. Par exemple, il est tout à fait concevable de construire deux tableaux de variables synthétiques décrivant d'abord l'exploitation (variables de structure familiale, de troupeau et de surface agricole) puis les pratiques d'échanges (mêmes variables que celles décrites précédemment). Deux typologies peuvent ensuite être réalisées en prenant successivement un des deux tableaux comme actif et l'autre comme illustratif (signalétique actif*contrat illustratif puis contrat actif*signalétique illustratif). Les classes formées par cette démarche analytique sont également cohérentes et finalement proches des résultats précédents. La stratégie actuellement proposée a fonctionné dans Burqaa Bojjii mais demande à être complétée par les analyses ultérieures des autres PA.

Une représentation géographique des différents comportements de contrat va maintenant permettre de visualiser les phénomènes étudiés et de détecter les grandes tendances spatiales de pratiques d'échanges si elles existent.

Chapitre 2 : Représentation géographique des facteurs de risque de transmission de la PPCB.

Au niveau individuel, il est impossible de représenter l'ensemble des exploitants sur une carte. Nous avons préféré étudier séparément les individus selon leurs caractéristiques face aux facteurs de risque. La première carte (carte 4) montre ainsi l'ensemble des fermiers qui n'échangent pas, la deuxième (carte 5) représente les exploitants qui prêtent et la dernière (carte 6) les éleveurs qui reçoivent du bétail.

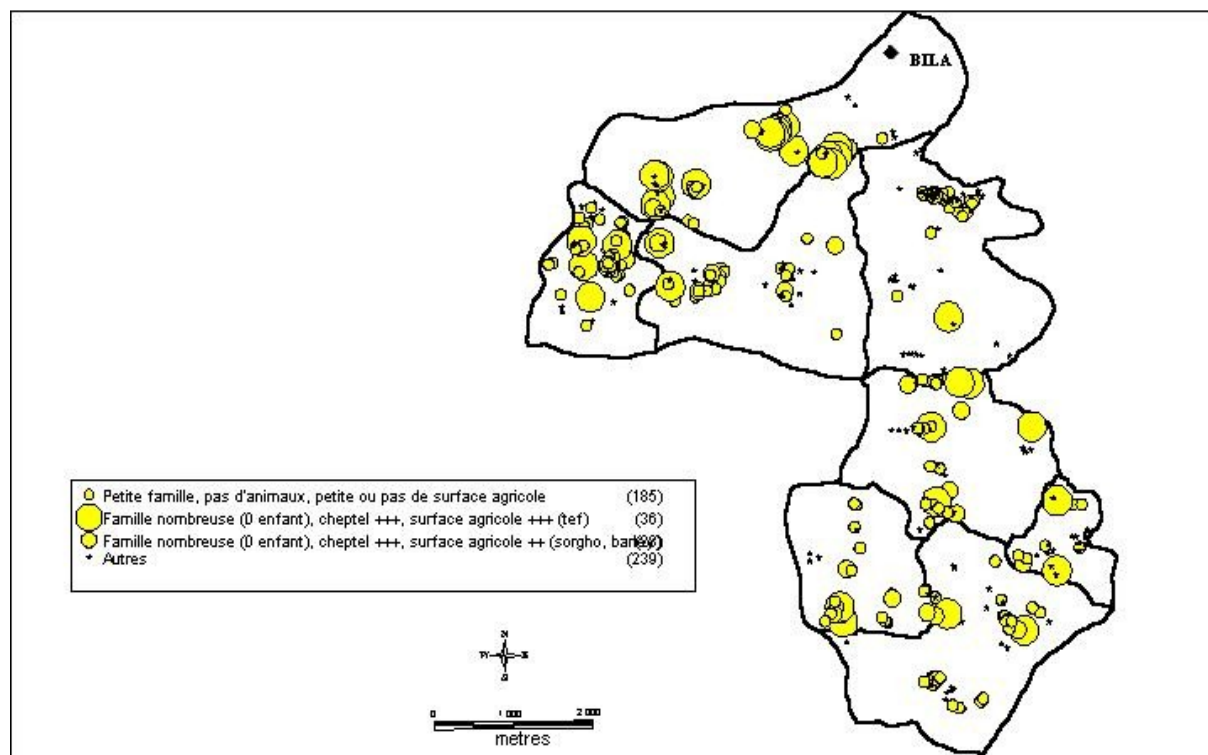

Carte 4 : Représentation des exploitants qui n'échangent pas de bétail.

Carte 5 : Représentation des exploitants prêteurs de bétail

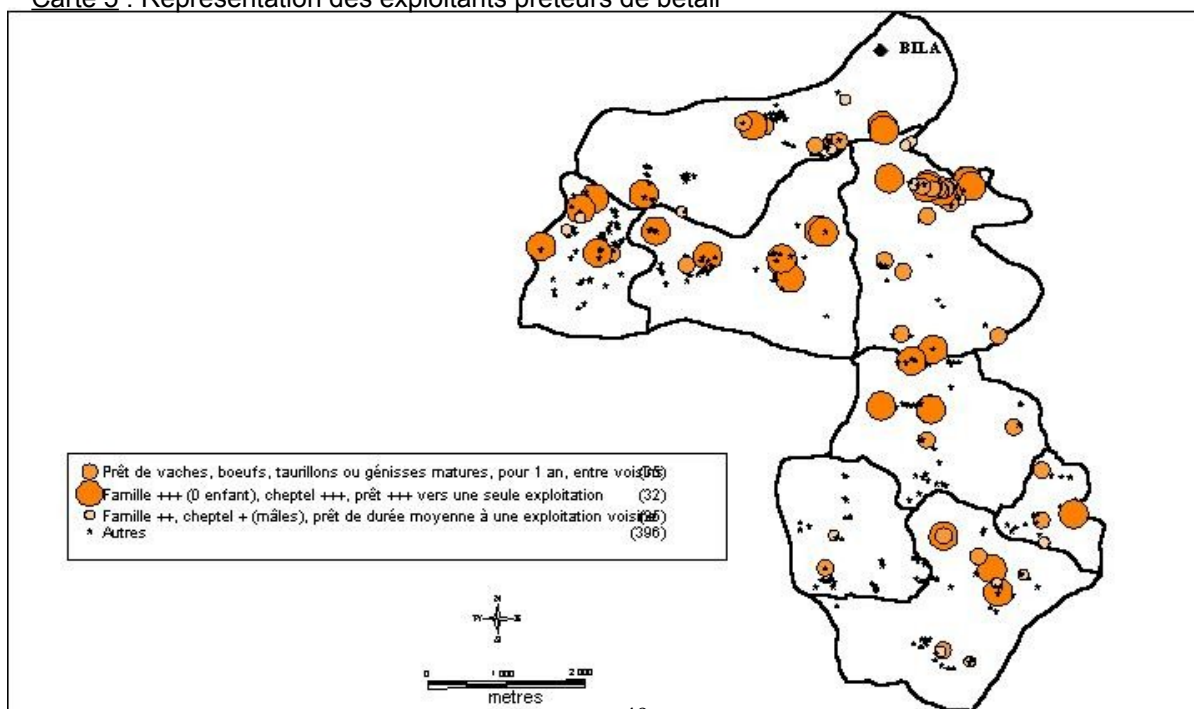

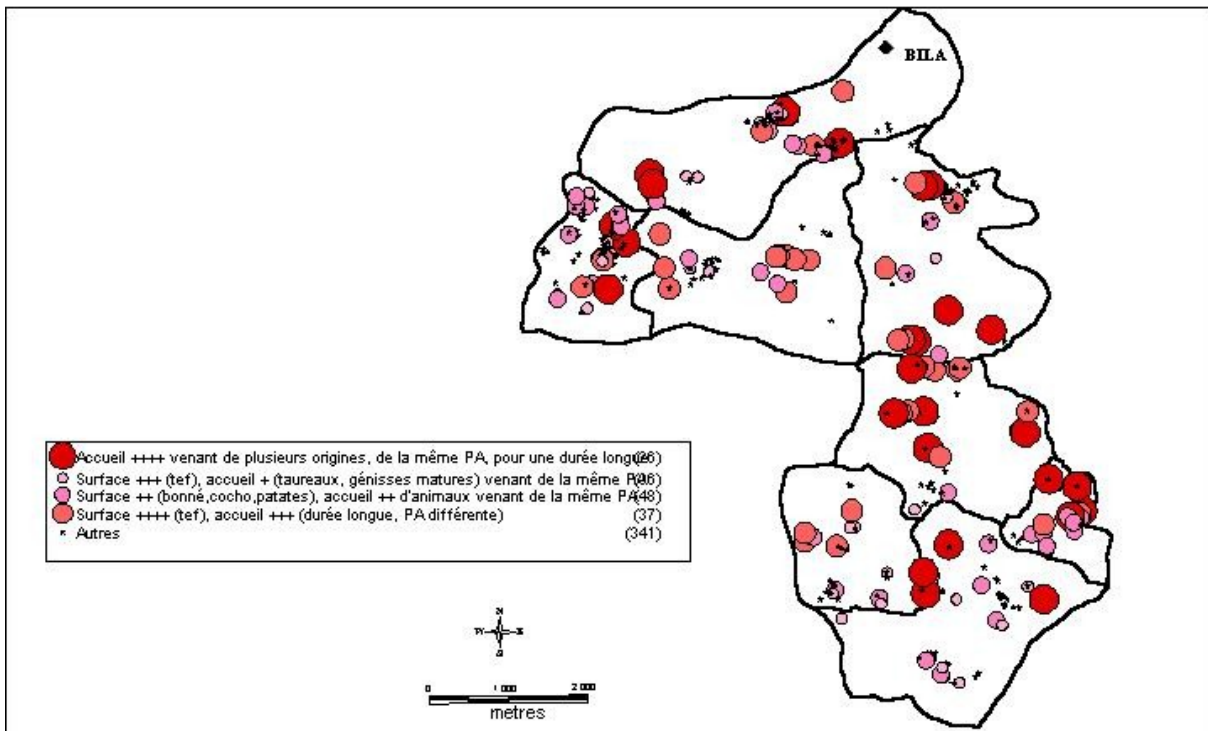

Carte 6 : Représentation des exploitants receveurs.

La première carte montre que les exploitants n'échangeant pas d'animaux sont répartis sur la totalité de la PA. Il en est de même pour les prêteurs et receveurs de bétail. Il n'existe pas de zones géographiques décelables à cette échelle qui soient uniquement prêteuses ou receveuses. Puis, on constate qu'effectivement il semble y avoir plus de fermiers receveurs que prêteurs.

Ensuite, la répartition des différents points permet cependant de localiser les exploitants à risque (représentés par les cercles de taille élevée). On note d'ailleurs que les fermes semblent être proches géographiquement par catégorie de risque. Cette constatation suggère alors l'étude des comportements par agrégats, c'est-à-dire par regroupement spatial d'habitations (sorte de petits hameaux).

La représentation spatiale des facteurs de risque au niveau individuel est intéressante car permet de situer les grosses exploitations à risque. De plus, elle donne des informations très précises sur l'ensemble de la population de Burqaa Bojjii. Cependant, chacune d'elles contient beaucoup d'éléments qui diminuent largement sa lisibilité. A notre niveau, son interprétation est difficile, il faudrait, à l'aide d'outils statistiques spatiaux plus puissants représenter d'autres couches d'informations plus complexes.

Il serait par contre judicieux de prévoir une représentation graphique des exploitations par agrégats, c'est-à-dire, reprendre les analyses typologiques au niveau « hameau » et cartographier cette nouvelle dimension.

Chapitre 3 : Quelques limites au traitement des données

3.1) Un questionnaire à compléter

Nous avons vu que les données socio-économiques de la première partie du questionnaire étaient insuffisantes pour décrire précisément les classes de la typologie de structure familiale. Il serait par exemple judicieux d'ajouter une question sur une éventuelle activité salariée.

Par ailleurs, il nous a été impossible de croiser les contrats avec le calendrier cultural. Il serait effectivement intéressant pour les contrats d'une durée inférieure à l'année de pouvoir situer la période de début de contrat. En étudiant parallèlement le calendrier cultural, il serait alors possible de détecter les liens, s'ils existent, entre les contrats et la culture motivant le déplacement de bétail. La connaissance de la saison à risque pourrait alors intervenir comme facteur déterminant de décision quant à la période de vaccination. Il suffit pour cela d'ajouter dans le tableau des contrats une colonne « saison du début de contrat ».

Enfin, pour le traitement des données et le testage des systèmes d'analyse, nous avons déclaré suspicion de PPCB dès qu'il y avait des symptômes respiratoires. Ces éléments cliniques sont tout à fait insuffisants pour déclarer un foyer de PPCB et le traiter comme tel dans le système d'analyse final. Lors de la mise en place du protocole définitif, une série de sérologie viendra compléter les suspicions cliniques.

3.2) A propos de la véracité des réponses

Comme dans tout questionnaire, il est difficile d'être sûr de la véracité des réponses et ce à plusieurs niveaux. Tout d'abord, il faut s'assurer que le questionnaire a été correctement assimilé par l'ensemble des enquêteurs. Pour cela, nous avons réalisé un guide du questionnaire en oromifa, avec non seulement les questions traduites mais en plus des commentaires permettant de comprendre le sens de la réponse attendue. Nous avons travaillé avec eux pendant deux semaines avant de les laisser enquêter seuls. Une vérification des questionnaires était réalisée tous les soirs.

Ensuite, nous avons plusieurs exemples de foyers qui ont été visités deux fois car le père puis le fils aîné répondait en tant que chef de famille. Les déclarations n'étaient pas toujours identiques, il est donc devenu indispensable d'enquêter le « chef de famille » le plus âgé et/ou propriétaire du troupeau familial et de passer aux horaires de présence du cheptel total (tôt le matin avant le départ aux champs ou tard le soir après le retour des bêtes).

Enfin, nous avons réalisé un dernier questionnaire de vérification du parcellaire (annexe 11). Après mise en classe des surfaces d'exploitations, cinquante fermiers de Burqaa Bojjii ont été choisis par tirage au sort stratifié (carte 7). Lors de la visite, la composition du cheptel était à nouveau décrite puis pour chaque parcelle agricole déclarée, quatre points GPS ont été relevés. Un calcul de surface est ensuite réalisable avec le logiciel de traitement des données géographiques. Une comparaison entre la surface totale déclarée lors du premier passage et la surface calculée par le logiciel devrait permettre d'approcher le biais d'enquête. Cette étape est actuellement en cours. Les résultats devraient nous renseigner sur la fiabilité des valeurs déclarées (pour la surface par exemple, variable importante dans l'étude des facteurs de risque) et nous devrions savoir prochainement à quel degré nous pouvons utiliser les données du questionnaire dans la construction des modèles.

Carte 7 : Représentation des exploitants tirés au sort pour la vérification du parcellaire.

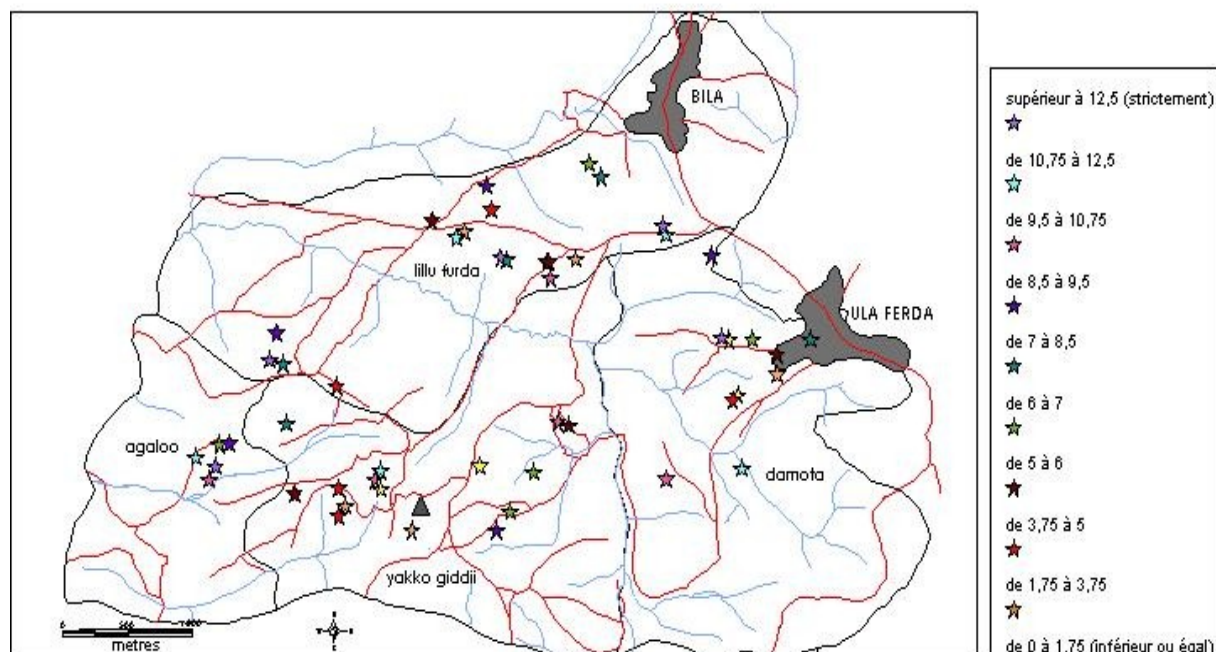

CONCLUSION

Tout d'abord, cette étude a été menée afin de recenser et de caractériser les différents facteurs de risque de diffusion de la Péripleumonnie Contagieuse Bovine lors d'échanges d'animaux dans Burqaa Bojjii.

Trois questionnaires distincts (recensement, suivi des facteurs de risque et parcellaire) ont été élaborés puis testés lors de ce stage.

Le recensement exhaustif d'une zone test a apporté des éléments nécessaires à la réalisation du volet 2 de l'ATP. Ainsi, les données relatives à la région enquêtée ont permis non seulement d'améliorer la méthodologie d'enquête mais aussi d'établir des variables synthétiques d'analyses et une stratégie efficace de traitement des données du recensement.

Il n'a pas été possible, par manque de temps de mettre en place un suivi test. Enfin, le parcellaire a été réalisé mais le traitement de ces données est actuellement en cours.

Puis, dans notre étude, les facteurs de risque se résument aux trois notions fondamentales suivantes : l'intensité du contact entre les animaux (en unité animal*temps), la distance parcourue par le bétail entre les deux exploitations impliquées dans l'échange et enfin le nombre de lieux différents se rapportant aux contrats d'animaux d'une exploitation.

Dans notre zone test, dix comportements différents ont pu être, grâce aux facteurs de risque, distingués. Des coefficients, liés aux situations à risque, leur seront attribués et participeront à la définition des individus pour le modèle multi-agents.

Cette description des classes est pour le moment relative à Burqaa Bojjii et ne demande qu'à être complétée par l'étude exhaustive des douze autres PA.

La représentation géographique des résultats d'analyse est difficilement interprétable à notre niveau mais demeure avec des outils de statistiques spatiales plus puissants un excellent système de gestion d'informations complémentaire au fonctionnement du SMA.

Par ailleurs, l'analyse des résultats (typologiques et cartographiques) a permis d'améliorer la méthodologie du protocole attendu, et ce tant au niveau du travail de terrain qu'à celui du monde informatique.

Grâce à cette approche individuelle (l'exploitant) des facteurs de risque, des études similaires quant à la stratégie d'analyse, pourront être menées au niveau de l'agrégat d'habitation des fermiers. Les comportements de contrat ne décriront plus des individus quelconques rapprochés par leurs pratiques d'échanges mais des attitudes globales de contrat à une échelle spatiale supérieure. Il sera donc possible de traiter la diffusion éventuelle de la maladie à une échelle de plusieurs fermiers. Tout en essayant de garder la meilleure précision possible, il serait intéressant, à terme, de pouvoir utiliser le modèle à un échelon géographique encore supérieur afin de proposer un outil d'aide à la décision au niveau national.

REFERENCES BIBLIOGRAPHIQUES

Bellele S. (1994). PARC Privatization of Animal Health Services - Sub Programme. In "Proceedings of the 8th Conference" (E. V. Association, ed.), Vol. 1, Addis-Ababa.

Cirad (1996), "Agriculture africaine et traction animale", (collection technique), Montpellier, ED Cirad-SAR, pp.355

CSA (1997) Population and housing census report, office of the population and housing census commission, Addis-Ababa, Ethiopia.

Escofier B., Pagès J. (1998). "Analyses factorielles simples et multiples, objectifs, méthodes et interprétation.," DUNOD, Paris.

FAO, Provost A., Davies G. (1996). "Empres concept paper on the emergency control of contagious bovine pleuropneumonia (CBPP) in Southern and Eastern Africa.," Rep. No. 133. FAO.

Faye B. (1990). "Eleveurs d'Ethiopie," KARTHALA/Ed., Paris.

Faye B. (1994). Systèmes pastoraux, agro-pastoraux et agricoles d'Ethiopie. In "A la croisée des parcours. Pasteurs, éleveurs, cultivateurs." (Blanc-Pamard C. and Boutrais J., eds.), pp. 269 - 289. ORSTOM, Paris.

Faye B., Messad S. (2000). "Le questionnaire d'enquête en élevage dans les pays tropicaux.," CIRAD-EMVT, Montpellier.

Freguin S. (2000). "Etude des pratiques d'échanges sociaux et commerciaux de bovins dans une petite région d'Ethiopie contaminée par la PPCB.," CNEARC - CIRAD - ENSAM, Montpellier.

Ganière J.P. (1999). Péripleurmonie contagieuse bovine. In "Les maladies animales exotiques réputées contagieuses" (ENVA, ENVL, ENVT and ENVN, eds.), pp. 67 - 72. Merial.

Gebreab F. (1997). Prevalent Diseases of Draft Oxen and Control Measures. In "First National Oxen Traction Research Review and Strategy Workshop.," pp. 38 - 42. EARO and ILRI.

IEMVT (Institut d'Élevage et de Médecine Vétérinaire des pays Tropicaux) (1977), "Manuel d'hygiène du bétail et de prophylaxie des maladies contagieuses en zone tropicale", in *Manuels et précis d'élevage*, Ministère Français de la Coopération, Paris, pp.157

Jahnke H.E. (1984) "Systèmes de production animale et développement de l'élevage en Afrique tropicale", Centre International Pour l'Élevage en Afrique (CIPEA), ED Kieler Wissenschaftsverlag Vaug, pp.279

Joffre R., Hubert B., Meuret M. (1991). "Les systèmes agro-sylvo-pastoraux méditerranéens : enjeux et réflexions pour une gestion raisonnée.," UNESCO/Ed. ONU, Paris.

Laval G. (1999), «Les évaluations économiques en santé animale : état des connaissances et applications pratiques : l'analyse des coûts de la péripneumonie contagieuse bovine (PPCB) en Ethiopie », mémoire de DEA, Université Claude Bernard, Lyon.

Laval G., Khanna N.D., Faye B. (1998). A typology of camel farming systems in Bikaner and Jaisalmer districts of Rajasthan, India. *In* "Revue Elev. Méd. vét. Pays trop." (CIRAD-EMVT, ed.), Vol. 51, pp. 147 - 154, Montpellier.

Lhoste P. et al. (1993), « Zootechnie des régions chaudes : les systèmes d'élevage », Ministère Français de la Coopération (collection manuels et précis d'élevage), Paris, pp.288

Messad S. (2000). "Traitement de l'information zootechnique et sanitaire. Initiation à l'analyse des données,". Cirad, Montpellier.

Michel J.F. (1996), « Enquête sur les systèmes de production camelins dans la province de Laayoune (Maroc) : réalisation d'une typologie », mémoire DESS Productions animales en régions chaudes , CIRAD, Montpellier.

Provost A., Perreau P., Bréard A., Le Goff C., Martel J.L., and Cottew G.S. (1987). Péripneumonie contagieuse bovine. , Vol. 6, pp. 565 - 624. OIE.

Provost A. (1996). "Contagious bovine pleuropneumonia - goals, strategies, proposed actions," Rep. No. 133. FAO.

Simbizi J., Verhaegen E., Degand J., and D'haese L. Etude spatio-temporelle des systèmes de production agricole. Le cas du Burundi. *In* "Recherches-système en agriculture et développement rural.", pp. 131 - 136.

Thiaucourt F. (2001). "La péripneumonie contagieuse bovine (document de cours, CEAV "Pathologies tropicales en régions chaudes"/ ENVT - Cirad)," . Cirad, Montpellier.

Toma B., Dufour B., Sanaa M., Bénét J.J., Ellis P., Moutou F., and Louza A. (1996). "EPIDEMIOLOGIE APPLIQUEE à la lutte collective contre les maladies animales transmissibles majeures," AEEMA, Maisons-Alfort.

ANNEXES



ANNEXE 1

LE CADRE INSTITUTIONNEL DU STAGE, L'ILRI.



L'institut international de recherche sur l'élevage, l'ILRI (*International Livestock Research Institute*) a été créé en 1994 suite à un accord international signé entre la Suisse, le Danemark, l'Ethiopie, le Kenya et le Programme des Nations Unies pour le Développement. Cet institut est responsable de près des deux tiers des recherches du Groupe Consultatif pour la Recherche Agricole Internationale (CGIAR, *Consultative Group on International Agricultural Research*) sur l'élevage et les domaines connexes dans les régions en développement.

Dès 1995 où l'ILRI démarre ses activités, il hérite des programmes du Laboratoire international de recherches animales (ELRAD) au Kenya et du Centre international pour l'élevage en Afrique (CIPEA). Le siège est établi à Nairobi (Kenya) et collabore avec les autres centres du CGIAR dans le domaine de la recherche sur la gestion des ressources agricoles naturelles à composantes animales. Dès sa création, une des principales tâches de l'ILRI est d'établir des relations et des programmes de recherche en dehors de l'Afrique subsaharienne. L'ILRI collabore étroitement avec les systèmes nationaux de recherche des pays africains et se crée des liens de coopération avec ceux d'Asie et d'Amérique Latine.

Les origines des financements de l'ILRI sont diverses : institutions (Banque Mondiale, Centre de recherche pour le développement international, fondation Rockefeller, fonds de l'OPEP pour le développement international, fonds européens de développement, fonds international de développement agricole. National Institute of Health (USA), Organisation Mondiale de la Santé) et différents pays donateurs (Afrique du Sud, Allemagne, Australie, Autriche, Belgique, Canada, Corée, USA, Finlande, France, Inde, Irlande, Italie, Japon, Luxembourg, Norvège, Pays Bas, Royaume Uni, Suède, Suisse).



Les centres de recherche du CGIAR :

CIAT : Centre International de Agricultura Tropical, Cali, Colombia

CIFOR : Center for International Forestiy Research, Bogor, Indonesia

CIMMYT : Centre International de Mejoramiento de Mais t Trigo, Mexico city, Mexico

CIP : Centro Intemadonal de la Papa, Lima, Peru

ICARDA : Intemadonal Center for Agricultural Research in thé Dry Area, Aleppo, Syrian Arab Republic

ICLARM :Intemational Center for Living Aquatic Resources Management, Manilla, Philippines

ICRAF : International Center for Research in Agroforestry, Nairobi, Kenya

ICRISAT : International Crops Research Institute for thé Semi Arid Tropics, Patancheru, hidia

IFPRI : International Food Policy Research Institute, Washington DC, United States

IIMI : International Irrigation Management Institute, Colombo, Sri Lanka

IITA : International Institute of Tropical Agriculture, Ibadan, Nigeria

ILRI : International Livestock Research Institute, Nairobi, Kenya, Addis-Ababa, Ethiopia

IPGRI : International Plant Genetic Resources Institute, Rome, Italy

IRRI : International Rice Research Institute, Los Bafios, Philippines

ISNAR : International Service for National Agricultural Research, Thé Hague, Netherlands

ANNEXE 2

CALENDRIER D'UTILISATION DES ANIMAUX DANS LA WOREDA DE BOJJI.

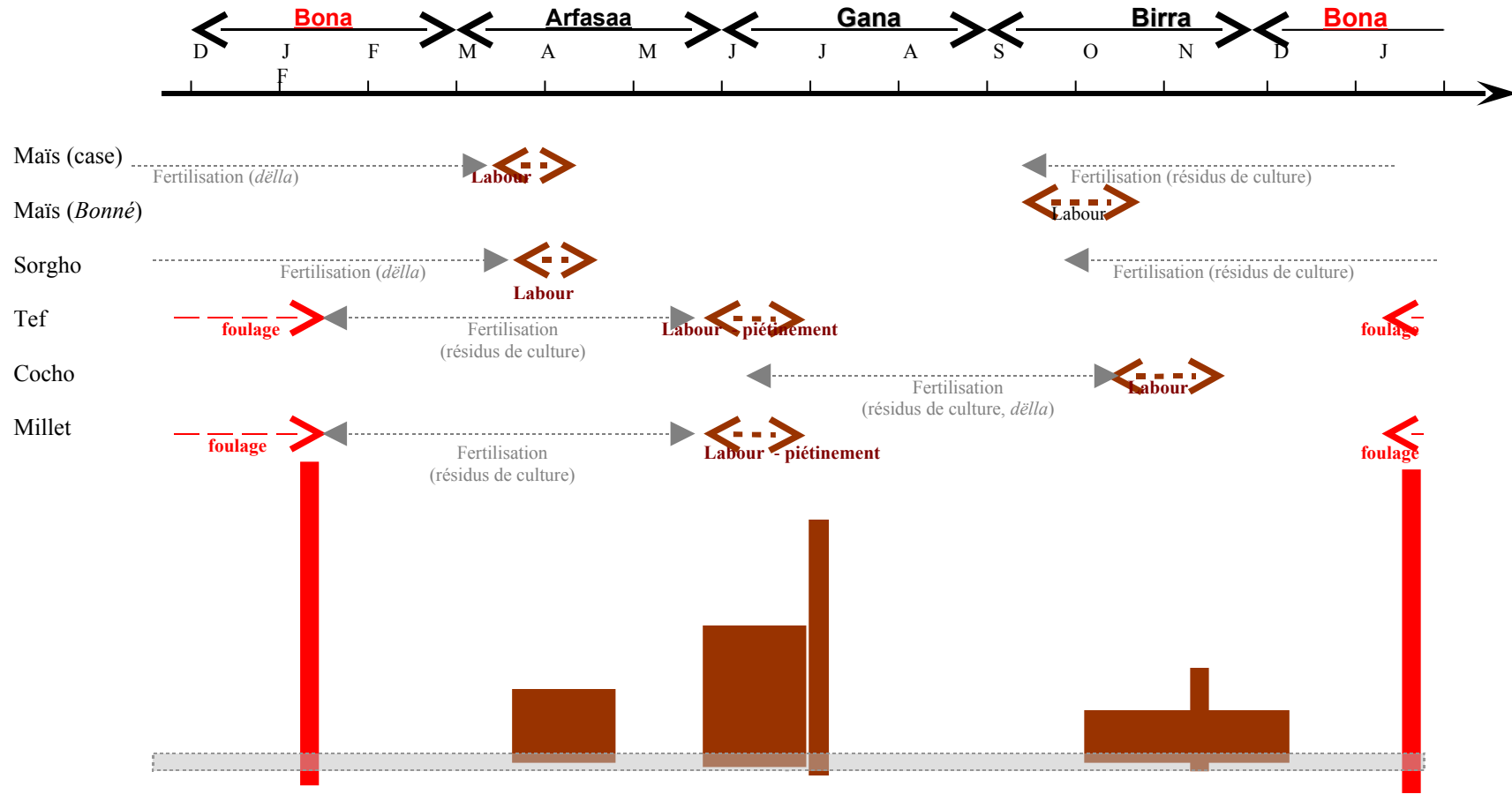

ANNEXE 3

2.1.1.2- Are you responsible of cattle, that sleeps in the della of a neighbour? Yes No
 If yes: fill the table:

	Oxen	Bulls	Bull calves	Cows	Mature heifer	Heifer calf	Total number
Owned							
Kept for a contract							

Describe the owner of this della:

Name	Woreda	Pa	Locality

2.1.2- Part 2 (owner of a della)

2.1.2.1- Describe the composition of the della:

	Oxen	Bulls	Bull calves	Cows	Mature heifers	Heifer calves	Young at home	Total of each class
Owned animals								
Animals of the neighbours	①							
	②							
	③							
Animals kept for a contract								
Total number								

2.1.2.2- Identify those close neighbours:

	Name of the neighbour	Woreda	Pa	Locality
①				
②				
③				

2.2- Contracts

2.2.1- At the moment

Do you receive any animal from other farmers? Yes No
 Do you lend some animals to other farmers? Yes No

2.2.2- During the last year

Did you receive any animal from other farmers? Yes No
 Did you lend some animals to other farmers? Yes No

NB: for each contract, ask the following questions and fill the **Contracts table** (in **annex**):

- What is the identification of the farmer who is in the contract?
- What is the distance between the two farms, in minutes (or hours) of walking?
- How long is the contract?
- How many animals are concerned? what is their type?
- For the animals coming in only, where do they sleep (della of whom)?
- Is the contract a dereba, a goubou or something else?

2.3- Commercial exchanges

2.3.1- Did you buy any cattle during the last year? Yes No

If yes: give details about the transaction

Name of the seller	Woreda	Pa	Locality	Number of animals	Type of cattle

2.3.2- Did you sell any cattle during the last year? Yes No

If yes: give details about the transaction

Name of the buyer	Woreda	Pa	Locality	Number of animals	Type of cattle

2.4- Diseases:

2.4.1- Do some of your animals present respiratory symptoms at the moment? Yes
No

if yes: can you describe those symptoms?

2.4.2- Did you vaccinate during the last year? **Yes** **No**

If yes: Where (Pa and locality) and at which season?

3- CHARACTERISTICS OF THE CROPS

List below each type of crop and its characteristics:

Type of crop cocho/ maize (house crop)/ maize (bonné)/ millet/ sorghum/ tef/ barley/ nug	Main crop in term of income	Main crop in term of surface	Number of fields for each crop	Surface of each crop (in messa)
			Total surface (in messa)	

Coffee	Yes / No
Banana	Yes / No

4- OTHER REMARKS:

Ending time:
 Duration of the questionnaire:

		Identification of the farmer				Distance between the 2 farms	Duration of the contract	Number of lent animals	Type of animals	Where do the animals sleep?	Type of contract		
		Name	Woreda	Pa	Locality						Dereba	Goubo	Others
PART A (animals coming IN)	<i>At the moment</i>												
	<i>During the last year</i>												
PART B (animals going OUT)	<i>At the moment</i>												
	<i>During the last year</i>												

Annex : Contracts table

ANNEXE 4

- If there was an exit of alive animals, fill up the table with the following questions :
 - Question 1 :** What was the destination of exit (farmer or market : name; woreda, PA; locality) ?
 - Question 2 :** How far was it to this place ?
 - Question 3 :** For each other place, list the number and the type of concerned animals. Clarify if it was his owned cattle (tick off the box if yes).
 - Question 4 :** What was the nature of this exit [gift, sale, contract (end? beginning?), other] ?
 - Question 5 :** If it was for a contract,
 - ask him first for the **duration**.
 - If it was less than one month, did it happen several times ? if yes, was it for the same farmer ? if the farmer was different, fill up a new line.
 - then, ask him for the **reasons** of the contract.
 - was it any **compensation** ? if yes, what was it (money, crops, other) ?
 - finally, how does he call this contract, in oromifa ? Did he make a written contract ? verification.

	Identification	Dist.	Kind, nb of cattle	Own. cattle	Nature	CONTRACT		
						Duration	Reason	Compen
Farmer Market	N: W: PA: Loc:		- - - -	- - - - <input type="checkbox"/>				
Farmer Market	N: W: PA: Loc:		- - - -	- - - - -				
Farmer Market	N: W: PA: Loc:		- - - -	- - - - <input type="checkbox"/>				
Farmer Market	N: W: PA: Loc:		- - - -	- - - - <input type="checkbox"/>				

• 2 – 4- Introduction of animals (when cattle spend at least one night in your della).

- Have you got any animals which have been introduced since the last time?
 - Yes - No
- If no, go to the next part (treatment and vaccination).
- If yes, fill up the next table:

	Ox	Cow	Bull	Bull calf	Matured heifer	Heifer calf	Young out of della
Birth							

Introduction of alive animals							
----------------------------------	--	--	--	--	--	--	--

- If there was an introduction of alive cattle, fill up the table with the following questions:
Question 1 : Where did this cattle come from (market or farmer : name, woreda, PA, locality)?
Question 2 : How far was it to this place ?
Question 3 : For each other place, list the number and the type of concerned cattle. Clarify if it was his owned cattle (tick off the box if yes).
Question 4 : What was the nature of this introduction [gift, purchase, night keeping, contract (end or beginning), other]?
Question 5 : If it was for a contract,
- ask him first for the **duration**.
If it was less than one month, did it happen several times ? if yes, was it from the same farmer ? if the farmer was different, fill up a new line.
- then, ask him for the **reasons** of the contract.
was it any **compensation** ? if yes, what was it (money, crops, other) ?
- finally, how does he call this contract, in oromifa ? Did he make a written contract ? verification.

	Identification	Dist	Kind, nb of cattle	Own. cattle	Nature	CONTRACT		
						Duration	Reason	Compen
Farmer Market	N: W: PA: Loc:		- - - -	- - - - <input type="checkbox"/> <input type="checkbox"/>				
Farmer Market	N: W: PA: Loc:		- - - -	- - - -				
Farmer Market	N: W: PA: Loc:		- - - -	- - - -				
Farmer Market	N: W: PA: Loc:		- - - -	- - - -				

4 - Characterisation of agricultural activities

Fill up the following table (agricultural calendar), tick off the box and clarify the number of days for each activity: **tick off and time** :

	Cocho	Maize -home	Maize bonne	Tef	Sorghum	Millet	Barley	Nug	Coffee	Other
Ploughing										
Trampling										
Seeding										
Harvesting										
Threshing										
Other:										

:

5 - Characterisation of spatial aggregation

Have you got a shepherd ? -Yes -No

if yes, - During the last month, did he keep other cattle ? -Yes -No

if yes, who was (were) the owner of this other herd(s) ? fill up the following table:

	Name	Locality	PA	Distance
Owner 1				
Owner 2				
Owner 3				
Owner 4				
Owner 5				

- During the last month, your cattle (and animals kept by your shepherd) grazed on pasture. Was there other animals on the same pasture ? -Yes -No
if yes, wich herds was it ?

PA	Locality	Name of the owner

- During the last month, were all those animals mixed for grazing, or were animals separated by shepherds ?

Time out :...

Collective treatment

	Kind and nb of animal	Type of treatment	Dosage	Symptom	Isolation	Person made care	Person supplied drug	Result	Cost
Treatment 1	- - - - - -								
Treatment 2	- - - - -								
Treatment 3	- - - - -								
Treatment 4	- - - - -								
Treatment 5	- - - - -								

Individual treatment

	Kind of animal	Type of treatment	Dosage	Symptom	Isolation	Person made care	Person supplied drug	Result	Cost
Animal 1				75					

ANNEXE 5

Microsoft Access

Fichier Edition Affichage Insertion Outils Fenêtre ?

T_Exploitant_Rec : Table

Nom du champ	Type de données	Description
refenq	Numérique	identificateur de l'enquêteur
dateenq	Date/Heure	date de l'enquête
refexpl	Numérique	identificateur de l'exploitant
nomexpl	Texte	nom de l'exploitant (chef de famille) : nom + nom du père + nom du grand-père
nomfil	Texte	nom du fils ou de la fille : nom + nom du père
nomvois	Texte	nom du voisin le plus proche (chef de famille) : nom + nom du père
sexexpl	Texte	sexe de l'exploitant
nbenf	Numérique	effectif des enfants (<15 ans) présents dans le foyer
nbadult	Numérique	effectif des adultes (>=15 ans) présents dans le foyer
reflieudit	Numérique	identificateur du lieu-dit dans lequel se situe l'exploitant
waypoint	Numérique	numéro du waypoint enregistré dans le Gps
longexpl	Numérique	longueur de l'habitation principale de l'exploitant (Ulm Adindan)
latexpl	Numérique	latitude de l'habitation principale de l'exploitant (Ulm Adindan)
tole	Numérique	variable indicatrice de la présence de toiles sur le toit des habitations de l'exploitation
surface	Numérique	surface parcellaire de l'exploitation (en messa)
suspi	Numérique	variable indicatrice de la suspicion Ppcb pour le troupeau au moment de l'enquête
vaccr	Numérique	variable indicatrice de vaccination du troupeau durant l'année précédente l'enquête

T_Anim_Mouvement_Rec : Table

Nom du champ	Type de données	Description
refexpl	Numérique	identificateur de l'exploitant
datmouv	Numérique	variable indicatrice précisant si le mouvement est en cours (1) ou s'il a eu lieu durant l'année précédente et est terminé (0)
catmouv	Texte	catégorie de mouvement : entrée (E) ou sortie (S)
typmouv	Texte	type de mouvement considéré : dera (DER), goubo (GOU), commerce (COM), hébergement (HEB), autre (AUT)
typanim	Texte	catégorie fonctionnelle des animaux pour le mouvement considéré : génisse immature (GEI), génisse mature (GEM), vache (VA)
nbanim	Numérique	effectif des animaux pour le mouvement considéré
explech	Texte	nom de l'exploitant avec lequel s'effectue ou s'est effectué le mouvement : nom + nom père + nom du grand-père
werech	Texte	nom de la wereda de l'exploitant avec lequel s'effectue ou s'est effectué le mouvement
paech	Texte	nom de la Pa de l'exploitant avec lequel s'effectue ou s'est effectué le mouvement
distech	Numérique	distance entre les deux exploitations en minutes de trajet
durech	Numérique	durée du contrat en jours
lieudit	Texte	nom du lieu-dit de l'exploitant avec lequel s'effectue ou s'est effectué le mouvement

T_Anim_Expl_Rec : Table

Nom du champ	Type de données	Description
refexpl	Numérique	identificateur de l'exploitant
typanim	Texte	catégorie fonctionnelle des animaux possédés considérés
nbanim	Numérique	effectif des animaux possédés considérés
della	Numérique	variable indicatrice précisant si l'exploitant possède une della ou non

Mode Création. F6 = Autre volet. F1 = Aide.

Démarrer | Intro - Microsoft ... | Access_rece... | Microsoft Access | 20:30

Tables concernant l'exploitant, son cheptel et les mouvements d'animaux.

Microsoft Access

Fichier Edition Affichage Insertion Outils Fenêtre ?

T_Wereda : Table

Nom du champ	Type de données	Description
refwereda	Numérique	identificateur de la wereda
nomwereda	Texte	nom de la wereda

T_Pa : Table

Nom du champ	Type de données	Description
refpa	Numérique	identificateur de la peasant association (Pa)
nompa	Texte	nom de la Pa (nouveau nom)
refwereda	Numérique	identificateur de la wereda dans laquelle se situe la Pa
surfacepa	Numérique	surface de la Pa (km carré)
anciennompa	Texte	ancien nom de la Pa

T_Enqueteur_Rec : Table

Nom du champ	Type de données	Description
refenq	Numérique	identificateur de l'enquêteur
nomenq	Texte	nom de l'enquêteur : nom + nom du père

T_Culture_Rec : Table

Nom du champ	Type de données	Description
refexpl	Numérique	identificateur de l'exploitant
typecult	Texte	type de culture considérée : cocho (COC), mais bonné (MAB), mais case (MAC), tef (TEF), sorgho (SOR), patates douces (PAT), banane
revprinc	Numérique	variable indicatrice de revenu principal pour la culture considérée
surprinc	Numérique	variable indicatrice de surface principale pour la culture considérée
nbpar	Numérique	effectif de parcelles agricoles pour la culture considérée dans l'exploitation
surface	Numérique	surface exploitée pour la culture considérée dans l'exploitation en messa
café	Numérique	variable indicatrice de la présence de café dans l'exploitation
banane	Numérique	variable indicatrice de la présence de bananes dans l'exploitation

Mode Création. F6 = Autre volet. F1 = Aide.

Démarrer | Intro - Micros... | Access_rece... | Microsoft Ac... | Document4 - ... | 20:34

Tables sur les cultures, l'enquêteur, la PA et la wereda.

Microsoft Access

Fichier Edition Affichage Insertion Outils Fenêtre 2

Nom du champ	Type de données	Description
expl	Numérique	identificateur de l'exploitant
chab	Numérique	classe du nombre d'habitants par foyer
cenf	Numérique	du nombre d'enfants
cad	Numérique	du nombre d'adultes
sexexpl	Numérique	sexe du chef d'exploitation
agreg	Numérique	numéro d'appartenance à un agrégat
csurf	Numérique	classe de surface d'exploitation
zone	Numérique	numéro de la zone administrative
della	Numérique	possession d'une della
csom	Numérique	classe de taille du troupeau possédé
geiposs	Numérique	classe du nombre de génisses immatures possédées
gemposs	Numérique	du nombre de génisses matures possédées
vacposs	Numérique	du nombre de vaches possédées
tarposs	Numérique	du nombre de taureaux possédés
boeposs	Numérique	du nombre de boeufs possédés
tauposs	Numérique	du nombre de taureaux possédés
jehposs	Numérique	du nombre de veaux possédés
ppcb	Numérique	suspicion de ppcb
expe	Numérique	classe du nombre de provenances différentes dans les mouvements de bétail
expe5	Numérique	du nombre de destinations différentes
ansemE	Numérique	classe du nombre d'animaux semaine entrant dans l'exploitation
ansemS	Numérique	du nombre d'animaux sortant de l'exploitation
Rec	Numérique	classe de ansemE-ansemS>0, receveur
Pret	Numérique	classe de ansemE-ansemS<0, prêteur
Divois	Numérique	variable indicatrice de la présence de contrats effectués entre voisins
Dizone	Numérique	dans la même zone
Dipa	Numérique	dans la même PA
Digde	Numérique	hors PA
Dreut	Numérique	contrat de durée court

Propriétés du champ

Général Liste de choix

Taille du champ Entier long

Format

Décimales Auto

Masque de saisie

Légende

Valeur par défaut

Valide si

Message si erreur

Null interdit Non

Indexé Non

La description du champ est optionnelle. Pour obtenir de l'aide, appuyez sur F1.

Mode Création. F6 = Autre volet. F1 = Aide.

Démarrer intro - Microsoft ... Access_recese... Microsoft Access 20:53

ANNEXE 6

Dictionnaire des variables

Signalétique de l'éleveur

Chab : nombre d'habitants par foyer

3 modalités : m1= 1 à 4, m2= 5 ou 6, m3= plus de 7 habitants par foyer.

cenf : nombre d'enfants par foyer

3 modalités : m1= 0, m2= 1 ou 2, m3 = plus de 3 enfants par foyer.

cad : nombre d'adultes par foyer

3 modalités : m1= 1 ou 2, m2= 3 ou 4, m3= plus de 5 adultes par foyer.

Sexepl : sexe du chef d'exploitation.

2 modalités : m1= homme, m2= femme.

Agreg : appartenance à un agrégat d'habitations

2 modalités : m1= non (isolé), m2= oui (pseudo village).

Zone : zone d'appartenance de l'exploitant enquêté. Huit zones différentes existent :

1 = Lillu furda, 2 = Damota, 3 = Yakko giddii, 4 = Agello, 5 = Bojjii, 6 = Camberta, 7 = Guduru, 8 = Lillu

Csurf : surface déclarée de l'exploitation en messa

2 modalités : m1= 0 à 7, m2= plus de 8 messa

csom : taille du troupeau d'animaux possédés (présents sur l'exploitation ou en contrats)

3 modalités : m1= 0 (pas d'animaux possédés), m2= de 1 à 4, m3= plus de 5 animaux.

Geiposs : nombre de génisses immatures possédées par l'exploitant

3 modalités : m1= 0, m2= 1, m3= plus de 2.

Gemposs : nombre de génisses matures possédées par l'exploitant

3 modalités : m1=0, m2= 1, m3= plus de 2.

Vacposs : nombre de vaches possédées par l'exploitant

3 modalités : m1=0, m2= 1, m3= plus de 2 vaches.

Tarposs : nombre de taurillons possédés par l'exploitant

3 modalités : m1= 0, m2= 1, m3= plus de 2 taurillons.

Boeposs : nombre de bœufs possédés par l'exploitant

3 modalités : m1= 0, m2= 1, m3= plus de 3 bœufs.

Tauposs : nombre de taureaux possédés par l'exploitant

3 modalités : m1= 0, m2= 1, m3= plus de 2 taureaux.

jehposs : nombre de veaux possédés par l'exploitant.

3 modalités : m1= 0, m2= 1, m3= plus de 2 veaux.

Ppcb : suspicion de Ppcb

2 modalités : m1= oui, m2= non.

Habsu : rapport du nombre total d'habitants par foyer sur la surface de l'exploitation.

Indicateur de densité humaine.

3 modalités : m1= $\leq 0,5$, m2= ≤ 1 , m3= >1

Somsu : rapport du nombre d'animaux possédés / surface de l'exploitation. Indicateur de la charge animale, mais problème de la pâture communale, mauvais indicateur nutritionnel bovin. Indicateur par contre du niveau de besoin en fumure.

4 modalités : m1= $\leq 0,5$, m2= ≤ 1 , m3= >1 , m4= 0.

Somsurf : idem mais variable laissée en continue.

Somhab : rapport du nombre d'animaux possédés sur le nombre d'habitants total par foyer.

Indicateur de capital par foyer.

Variable continue laissée en illustrative.

VLhab : rapport du nombre de vaches laitières possédées sur le nombre total d'habitants par foyer. Indicateur nutritionnel. Variable continue.

Boesurf : nombre de bœufs possédés sur la surface d'exploitation. Indicateur d'un besoin en force de travail. Si niveau de déficit, il y aura une demande en mâles . variable laissée en continue.

Boetsurf : nombre de bœufs et de taureaux possédés sur la surface. Idem mais avec les

taureaux en plus. Variable continue.

Surfhab : surface de l'exploitation sur le nombre total d'habitants par foyer. Indicateur du niveau de ressources alimentaires, niveau nutritionnel / cultures.. Variable continue.

Descriptif des contrats

Expe : nombre de lieux de provenance différents des animaux en contrats (dereba et goubo)
4 modalités : m1= 1, m2=2, m3= plus de 3, m4= 0.

Expes : nombre de lieux de destinations différentes des animaux en contrats
3 modalités : m1= 1, m2= plus de 2, m3= 0.

AnsemE : nombre d'animaux semaine entrés dans l'exploitation en contrat dans l'année et au moment du passage. 5 modalités : m1= de 1 à 86, m2= de 87 à 231, m3= de 232 à 522, m4= plus de 523, m5= 0.

AnsemS : nombre d'animaux semaine sortis de l'exploitation pour contrat dans l'année et au moment du passage. 4 modalités : m1= de 1 à 39, m2= de 40 à 107, m3= plus de 108, m4= 0.

Rec : caractère receveur de l'exploitant, calculé sur la différence ansemE – ansemS.

Receveur si la différence est positive. 4 modalités : m1= petit receveur (jusqu'à 136 de différence), m2= moyen receveur (jusqu'à 275 de différence), m3= gros receveur (plus de 276 de différence), m4= 0 (pas receveur, donc prêteur).

Prêt : caractère prêteur de l'exploitant, il est prêteur si la différence ansemE – ansemS est négative. 3 modalités : m1= petit prêteur (jusqu'à 210 de différence), m2= gros prêteur (plus de 211 de différence), m3= 0 (pas prêteur donc receveur).

Divoi : distance entre deux exploitants lors de contrat inférieur à 10 minutes. Nous considérons que l'échange se réalise entre voisins. 2 modalités : m1= 1 (l'exploitant a au moins un contrat à cette distance, notion uniquement qualitative, on ne prend pas en compte le nombre de contrats effectivement concernés par cette distance, il est possible de réaliser cette approximation pour les distances puisque les exploitants ont rarement plus de 3 contrats différents), m2= 2 (pas de contrats entre voisins).

Dizone : distance entre deux exploitants lors de contrats entre 10 et 30 minutes (même zone)

DiPA : distance lors de contrats de 30 minutes à deux heures de marche(même PA)

Digde : distance lors de contrats supérieur à deux heures de marche

Dcourt : contrat de durée courte (< 1 mois)

Dmoyen : contrat de durée moyenne (de 1 mois à 1 an)

Dan : contrat de durée d'un an

Dlong : contrat de durée longue, > un an.

GeisemE : nombre de génisses immatures entrées sur l'année passée et en cours. Variable continue

GemsemE : idem mais avec les génisses matures

VacsemE : idem avec les vaches

TarsemE : idem avec les taurillons

BoesemE : idem avec les bœufs

TausemE : idem avec les taureaux

JehsemE : idem avec les veaux

GeisemS : nombre de génisses immatures sorties sur l'année passée et en cours. Variable continue. Même variable pour les six autres catégories fonctionnelles d'animaux.

GeisemES : nombre de génisses immatures semaine entrées – nombre de génisses Semaines sorties sur événements passés de l'année passée + événements en cours. 3 modalités : m1 = 1 : pas d'échange de génisses, m2 = 2 l'exploitant est prêteur de génisses, m3 = 3 l'exploitant est receveur de génisses.

GemsemES : nombre de génisses matures semaine entrées – sorties, mêmes modalités

VacsemES : nombre de vaches semaines entrées – sorties. Mêmes modalités.

TarsemES: nombre de taurillons semaines E – S
BoesemES : nombre de bœufs semaine E – S
TausemES : nombre de taureaux semaine E – S
JehsemES: nombre de veaux semaine E – S

Calendrier cultural

Les variables suivantes représentent chacune des cultures déclarées par l'exploitant (en messa).

Coc : cocho.

Variable nominale à 3 modalités : $m_1 = 0$ (l'exploitant ne déclare pas de cocho), $m_2 = <1$ messa (l'exploitant déclare moins d'un messa), $m_3 = \geq 1$ messa (l'exploitant déclare au moins un messa).

Tef : tef

Variable nominale à 5 modalités : $m_1 = 0$, $m_2 = <2$ messa, $m_3 = \geq 2$ et <3 messa, $m_4 = \geq 3$ et ≤ 4 messa, $m_5 = >4$ messa

Mab : maïs bonné.

Variable nominale à 4 modalités : $m_1 = 0$, $m_2 = <1$ messa, $m_3 = \geq 1$ et <2 , $m_4 = \geq 2$ Messa

Mac : maïs case

Variable nominale à 4 modalités : $m_1=0$, $m_2= <1m$, $m_3= 1 m$, $m_4>1m$

Mil : millet

Variable nominale à 4 modalités, $m_1=0$, $m_2=<1m$, $m_3= 1- 2 m$, $m_4= >2m$

Nug : nug

Variable à 4 modalités, $m_1=0$, $m_2=<1m$, $m_3= 1-2 m$, $m_4= >2m$

Sor : sorgho

Variable à 4 modalités, $m_1=0$, $m_2=<1m$, $m_3= 1-2 m$, $m_4=>2m$

Bar : orge

Variable 3 modalités, $m_1=0$, $m_2= <1m$, $m_3=>1m$

Pot : patates douces

Variable à 3 modalités, $m_1=0$, $m_2=<1m$, $m_3= >1m$

ANNEXE 7

Répartition du nombre d'adultes par foyer

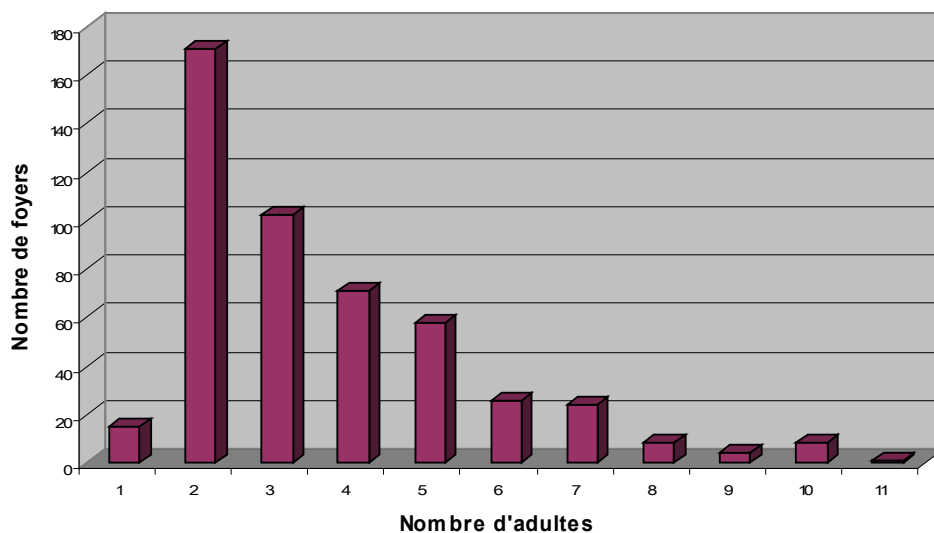

■ Répartition du nombre d'adultes par foyer

Moyenne à 3,6 minimum à 1 maximum à 11 médiane à 3 adultes.
 On observe un pic à 2 adultes, plus du tiers des foyers enquêtés est composé de deux adultes.
 Un autre gros tiers de la population enquêtée compte entre 3 et 5 adultes par foyer.
 Les foyers à une personne correspondent à des personnes âgées, souvent épaulées par la famille avoisinante.

Répartition du nombre d'enfants < 15 ans par foyer

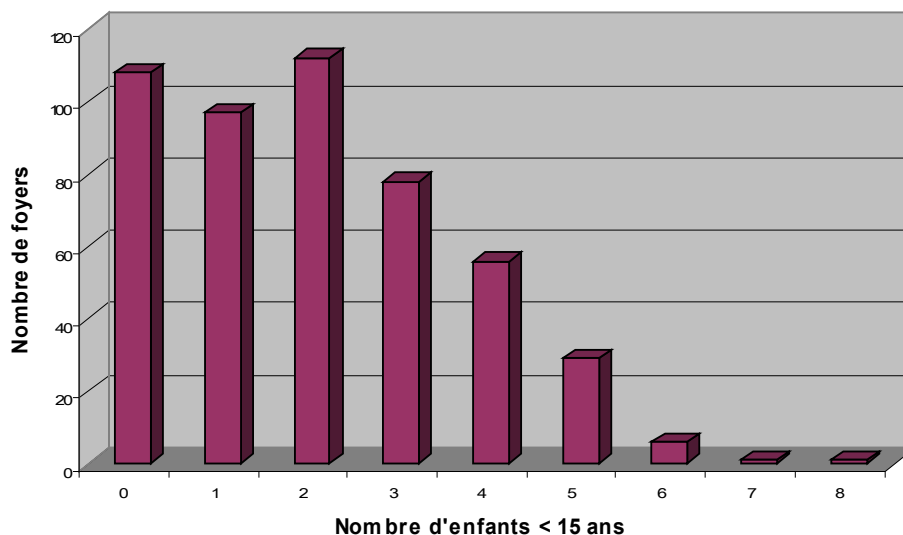

■ Répartition du nombre d'enfants < 15 ans par foyer

Moyenne : 2 minimum : 0 maximum : 8. On observe un pic général autour des valeurs (0,1,2) enfants. Les deux tiers (65 %) des foyers enquêtés comptent entre 0 et 2 enfants. Puis la distribution suit une décroissance continue jusqu'au nombre maximal 8 enfants par foyer. Un tiers compte entre 3 et 5 enfants et le reste (2%) compte entre 6 et 8 enfants.

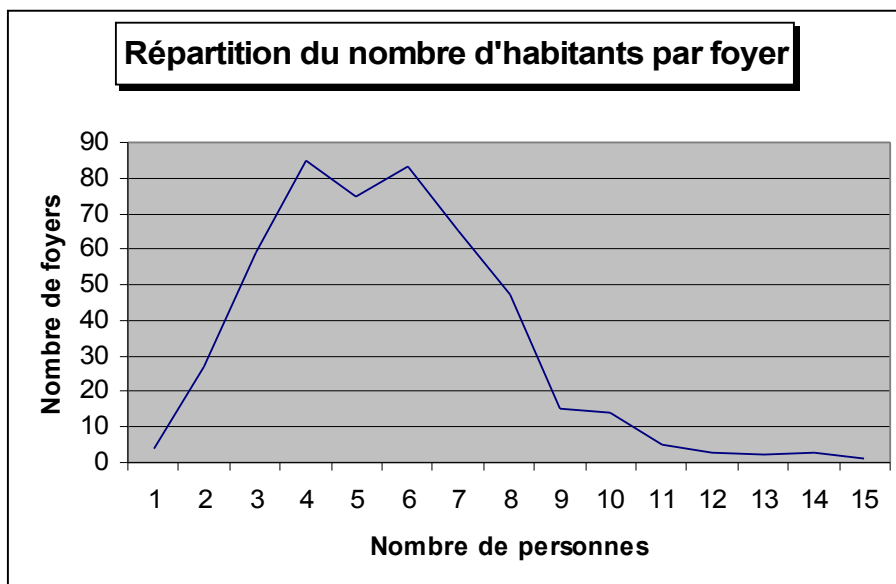

Moyenne : 5,6 minimum : 1 maximum : 15

On observe un pic général entre 4 et 6 habitants par foyer, la moitié (49%) des foyers enquêtés se situent dans cette fourchette. Un tiers des familles comptent plus de 6 habitants, avec majoritairement 7 à 9 personnes.

Les foyers à une ou deux personnes sont constitués de personnes âgées (les jeunes couples sans enfant vivent souvent encore chez les parents) et représentent 7% de la population enquêtée.

A retenir : 50% des foyers constitués de 4 à 6 personnes, majoritairement un couple et entre 2 et 4 enfants.

30% des foyers composés d'un couple et plus de 4 enfants (5 à 7 dans la majorité des cas).

20 % des foyers enquêtés comptent entre 1 et 3 personnes, cette classe représente les couples ou personnes âgées et les jeunes couples.

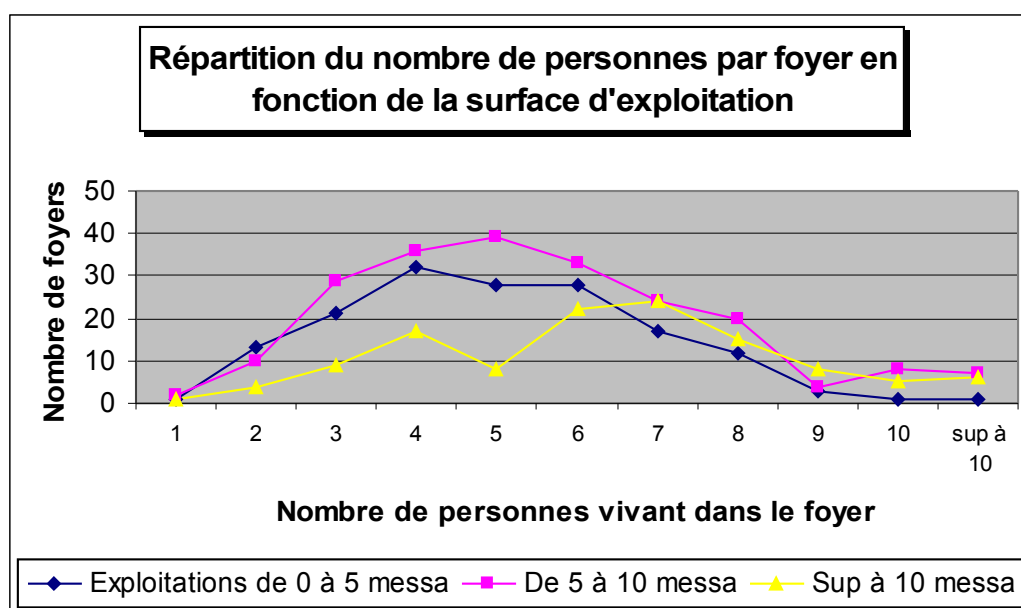

	Min	Max	Moyenne	Médiane
Petites	1	14	5	5
Moyennes	1	14	5,5	5
Grandes	1	15	5	6

La répartition du nombre d'habitants par foyer a la même allure pour les petites et moyennes exploitations avec un min à 1 et un max à 14. On note qu'il y a globalement plus de moyennes exploitations que de petites

Répartition en cloche avec un pic à 5 personnes pour les moyennes et à 4 pour les petites. Pour ces deux types d'exploitations, surtout des familles entre 4 et 6 personnes. Pour les grandes exploitations, on observe deux pics : 4 et 7 personnes. Deux profils différents : des petites familles comprenant des vieilles personnes dont la majorité des enfants est partie (foyer autour de 4 personnes) et pour le deuxième pic des grandes familles (autour de 7 personnes).

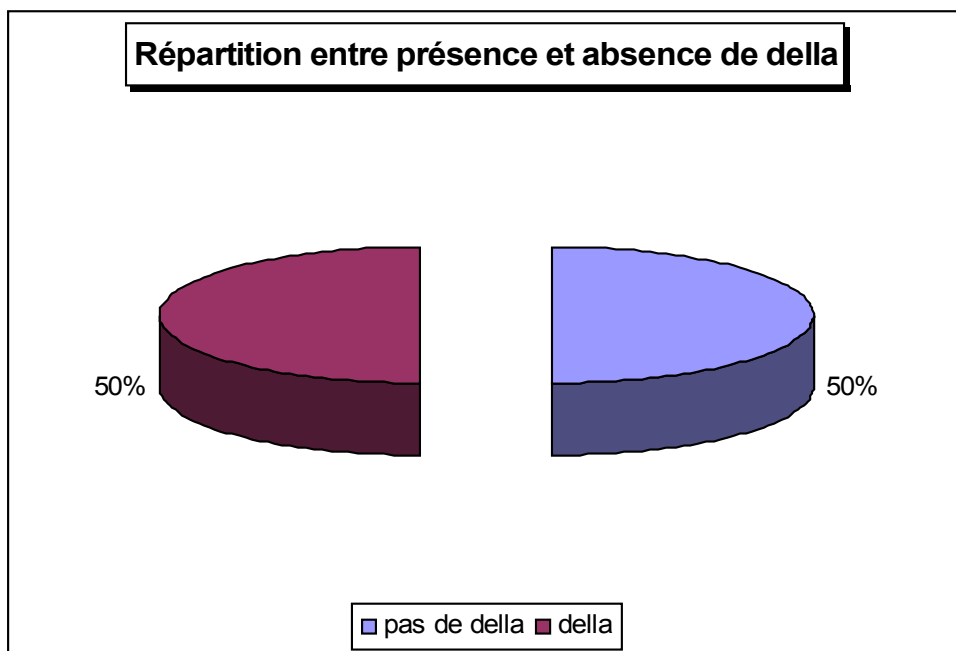

Sur les 488 exploitants enquêtés, la moitié possède une della au moment du passage.
 50 % n'ont donc pas de della, ainsi sur 50% des exploitations il n'y a pas de bétail (propre ou en contrats).

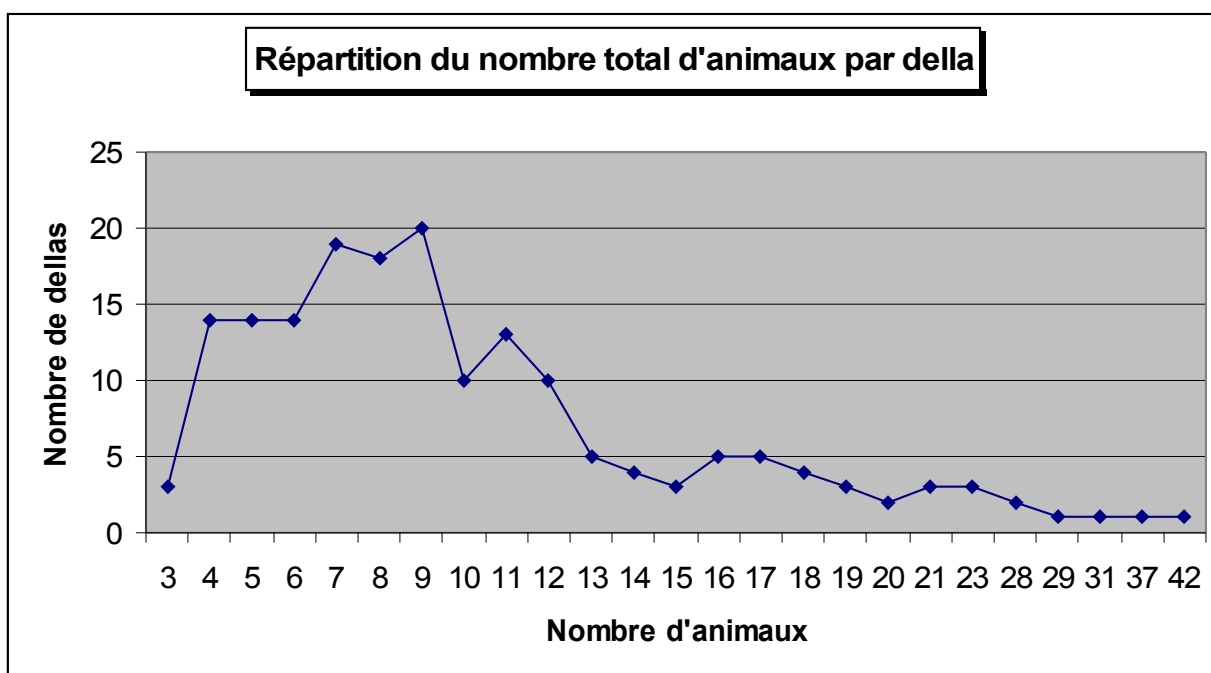

Moyenne : 10,5 minimum : 3 maximum : 42 médiane : 9

Le nombre total d'animaux (animaux appartenant au propriétaire de la della + les animaux en contrats) par della varie de 3 à 42. La moyenne est de 10,5. La médiane se situe à 9 animaux.

Répartition : le tiers des dellas est composé de 7 à 9 animaux (33%), 42 % des dellas sont constituées de plus de 10 animaux, avec 26% entre 10 et 15 animaux et 16% avec un cheptel de plus de quinze animaux. 25% des dellas sont composées de 4 à 6 animaux, 2% des dellas sont composées de 3 animaux seulement.

A retenir :

42 % de « grands » cheptels (supérieur à dix animaux)

33 % de cheptels « moyens » (7 à 9 animaux)

25% de « petits » cheptels (de 3 à 6 animaux).

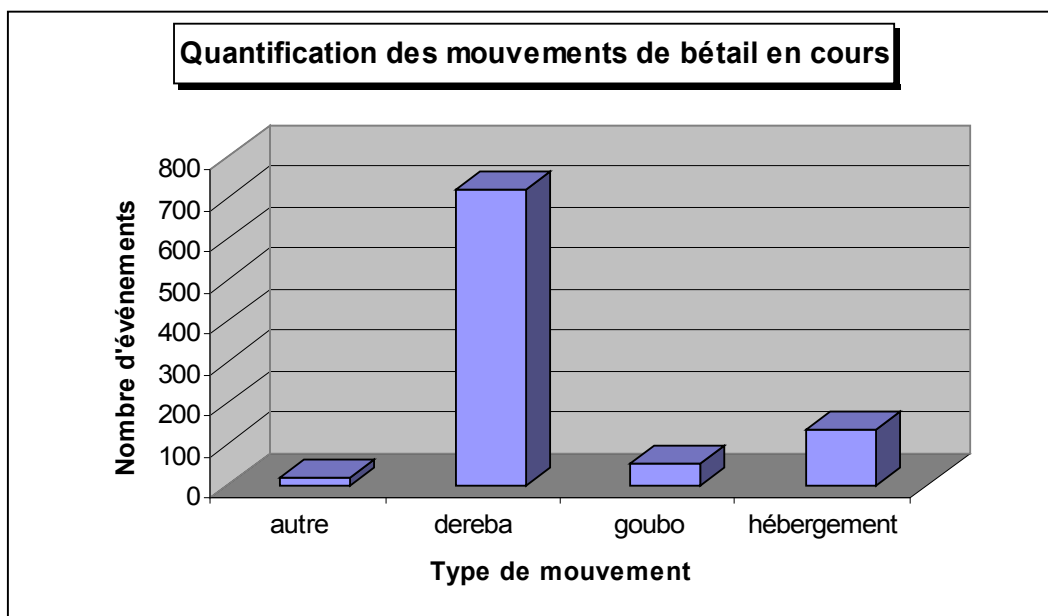

Différents types de mouvement de bétail existent dans Burqaa Bojjii, les derebas sont largement les plus fréquentes.

Les goubos sont peu fréquents, ils concernent souvent des exploitants éloignés loin de l'autre, l'animal est envoyé sous contrat écrit, il arrive même que les deux exploitants se connaissent à peine. Véritable transaction économique, ils ne concernent que les mâles, ils sont beaucoup moins pratiqués que les derebas.

L'hébergement concerne tous les petits exploitants qui ne possèdent pas de della et qui ont souvent un petit nombre d'animaux. Le bétail est alors envoyé dans la della du voisin pour la nuit. C'est un phénomène fréquent au niveau des agglomérats regroupant des exploitants possédant peu de terres et peu de bétail, ainsi qu'au niveau des petits agglomérats regroupant un faible nombre de foyers (dans ce cas, une seule della est construite pour l'ensemble des animaux de l'agglomérat).

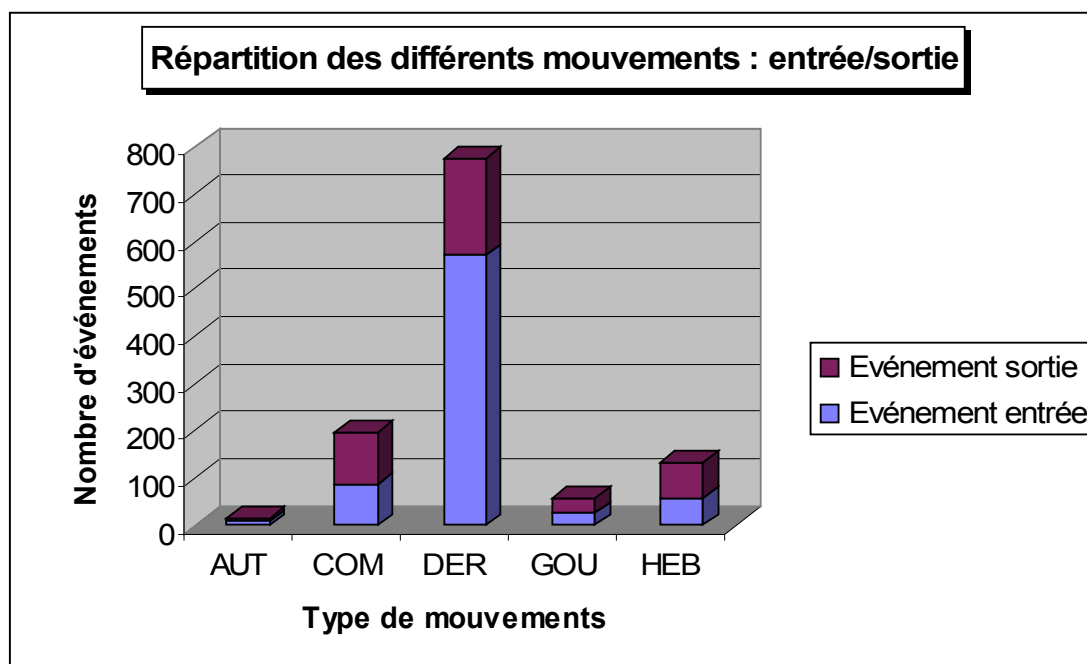

En comparant les événements entrées et sorties sur la PA Burqaa Bojjii, on note que pour les derebas, les entrées sont beaucoup plus nombreuses que les sorties. Les exploitants de cette PA semblent donc plus receivers que prêteurs d'animaux en derebas. A souligner la proximité de Bila, avec de nombreux animaux en derebas dans le milieu périurbain.

Pour les goubos, on constate l'inverse, il y a plus d'exploitants qui envoient leurs mâles en goubos que de personnes qui en reçoivent. Burqaa Bojji est une PA à densité de population relativement élevée, ainsi les mâles sont envoyés pour une période variable dans des PA plus éloignées de la ville, où les domaines cultivables sont plus étendus (?). Pour les échanges commerciaux, les ventes sont légèrement plus importantes que les achats.

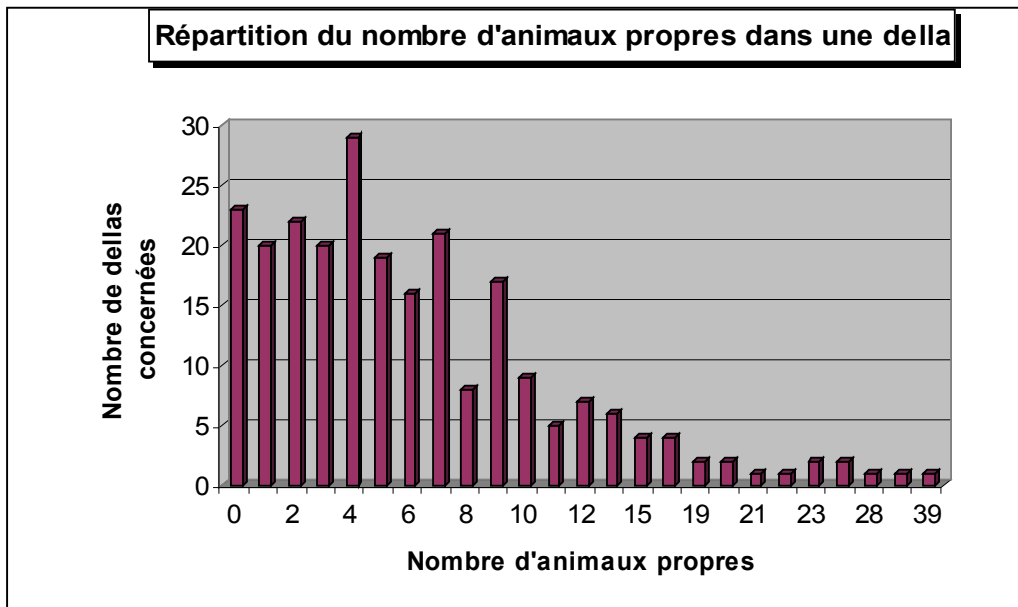

Moyenne : 6,3 minimum : 0 maximum : 39 médiane : 5

La distribution du nombre d'animaux propres par della (nombre d'animaux appartenant à l'exploitant, présents dans la della au moment du passage) varie de 0 à 39.

On note : 10% des exploitants ont une della mais pas d'animaux propres, ceux-ci sont donc des purs receivers, en tout cas au moment du recensement. 37% des exploitants possèdent entre 1 et 4 animaux dans leur della. 33% des exploitants possèdent entre 5 et 9 animaux dans la della. 20% ont un cheptel propre supérieur à 10 animaux.

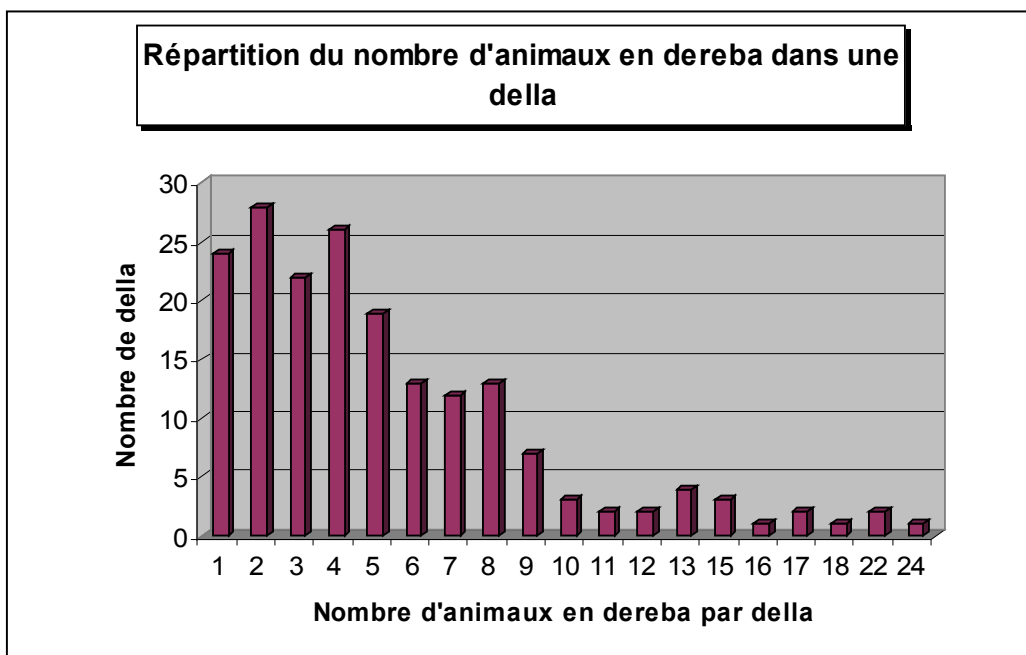

Moyenne : 5,3 minimum : 1 maximum : 24 médiane : 4

On observe une majorité de 1 à 5 animaux reçus en contrats (64%), 24% entre 6 et 9 animaux et 12% supérieur ou égal à 10 animaux.

En comparant avec la distribution des animaux propres, on note que le % entre les exploitants ayant une della sans animaux et les exploitants recevant un cheptel important (≥ 10 animaux) est approximativement le même.

Hypothèse : 10% des exploitants dans Burqaa bojiii qui sont des receivers « purs ».

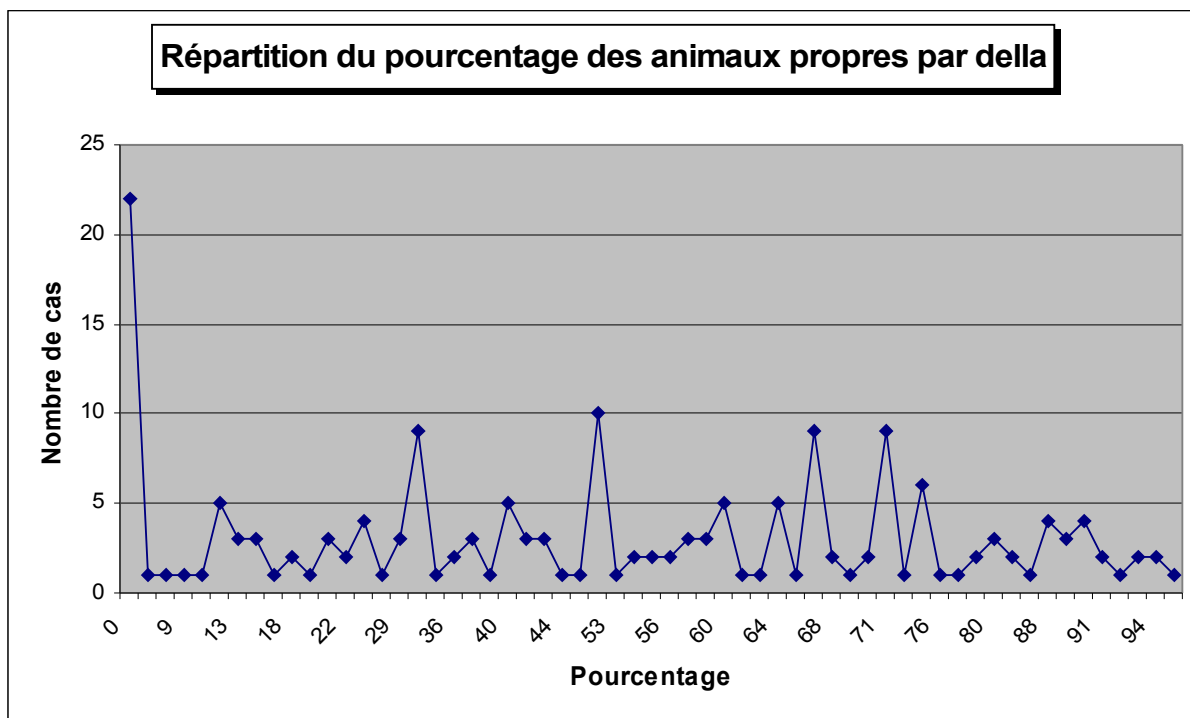

Moyenne : 46%

Minimum : 0 , maximum : 96%, médiane : 50%

La répartition du pourcentage d'animaux propres par della est étalé. On note un pic important à 0% qui correspond à la tranche d'exploitants ayant une della sans animaux propres. En regroupant par classe de 10%, on obtient l'histogramme suivant :

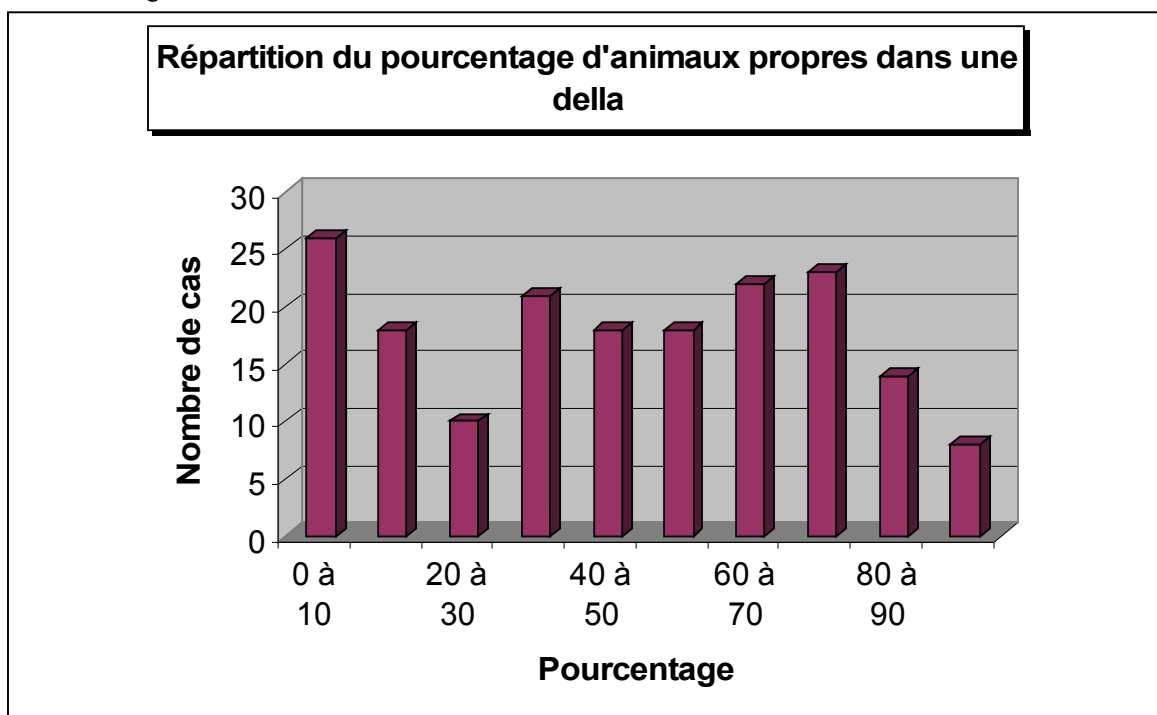

L'histogramme permet de différencier plusieurs comportements :

des exploitants purement ou fortement receivers (25%), cela correspond au premier pic des 0 à 20 %

des exploitants receivers mais possédant un nombre plus ou moins important de bétail (proportion importante s'échelonnant de 30 à 80% avec une plus forte répartition entre 60 et 80%).

peu d'exploitants (12%) à fort taux d'animaux propres dans leur della (forte pente négative de la répartition entre 80 et 100%). Conclusion : la majorité des exploitants ayant une della reçoivent des animaux en contrats.

Moyenne : 53%

Minimum : 3%, maximum : 100%, médiane : 50%

La distribution du pourcentage d'animaux en contrats par della est également étalée, on note cependant quatre pics : entre 20 et 40%, autour de 50%, autour de 70% et un très marqué entre 90 et 100%.

De même, en regroupant par classes de 10%, on obtient l'histogramme suivant :

De façon identique à l'histogramme des animaux propres par della, on peut sortir définir plusieurs types de

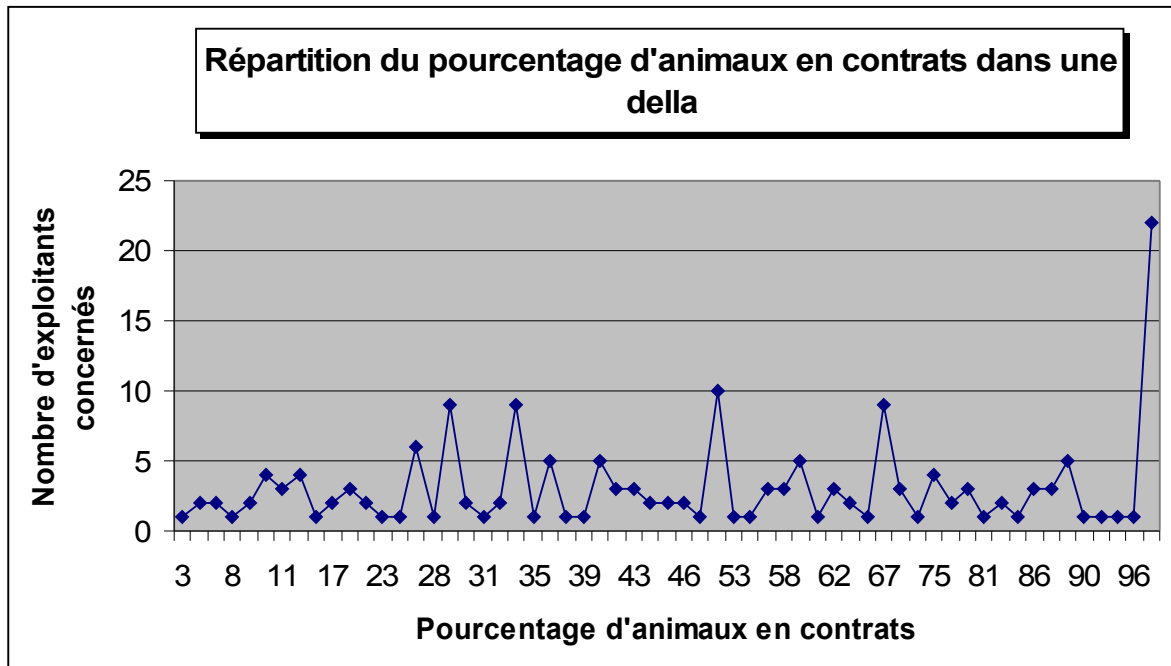

comportements :

peu d'éleveurs qui ont un faible % de contrats dans leur della (14%)

bon nombre d'exploitants qui ont entre 20 et 50% de contrats dans leur della (40%)

toujours nos exploitants qui reçoivent uniquement des animaux en contrats dans leur della (14%) !

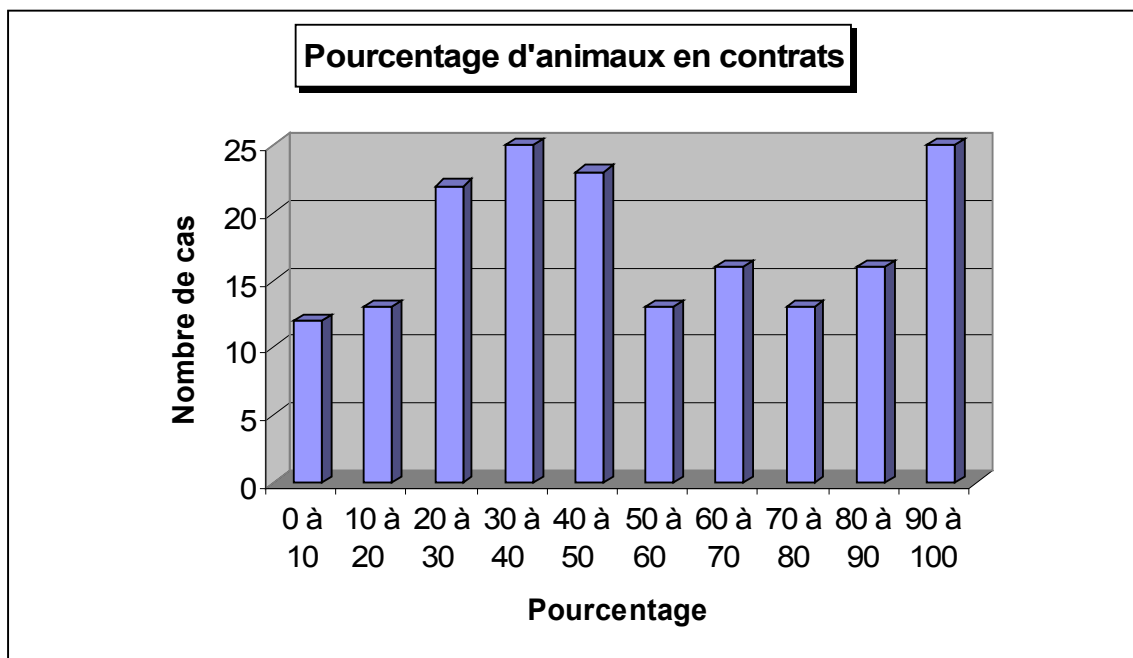

ainsi, la majorité des exploitants reçoivent des animaux en contrats.

A noter une forte répartition entre 20 et 50% d'animaux en confiage (qui correspond d'ailleurs au plus fort taux d'animaux propres autour de 60 à 80%).

A noter également les exploitants qui n'ont que des animaux en confiage (ou presque).

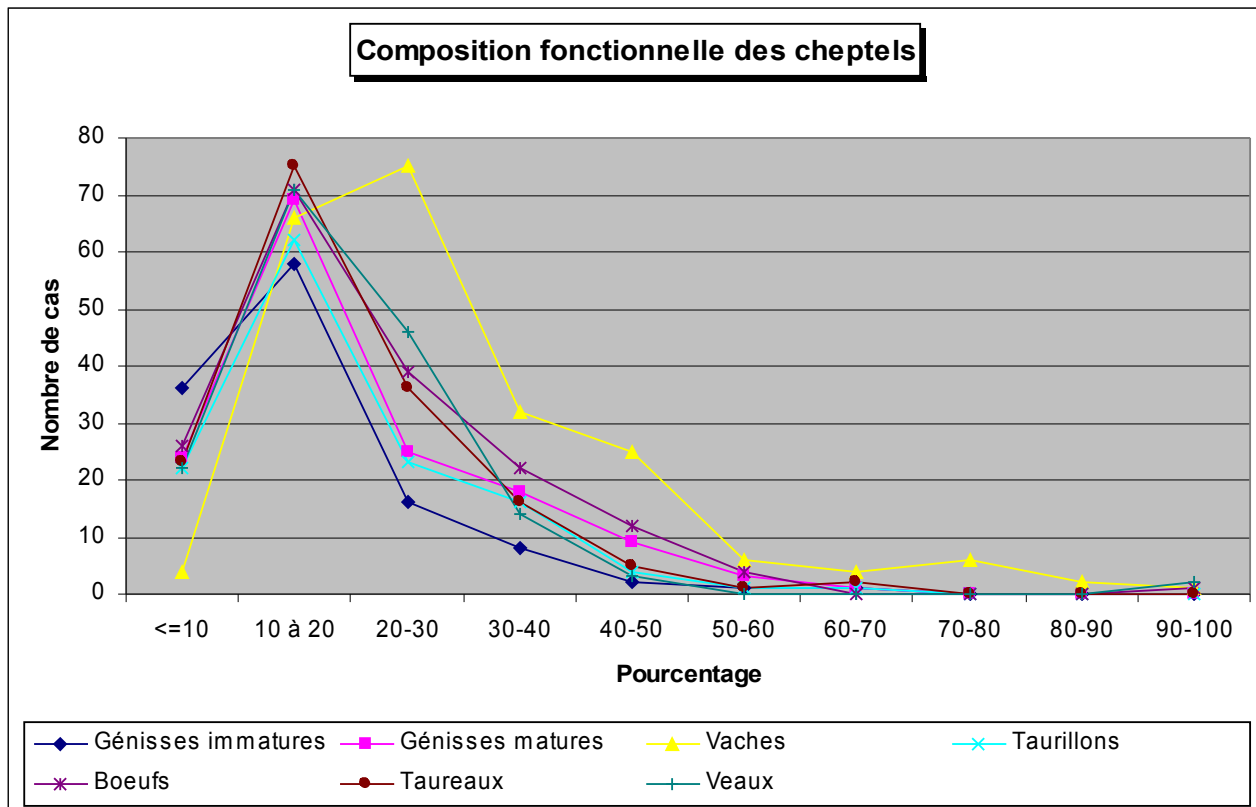

	GEI	GEM	VAC	TAR	BOE	TAU	JEH
Moyenne	17%	21%	30%	20%	23%	21%	21%
Minimum	3%	4%	9%	5%	4%	2%	3%
Maximum	67%	70%	100%	62%	100%	67%	100%
Médiane	14%	18%	25%	17%	20%	18%	20%

La composition moyenne d'un troupeau est équilibrée, elle est partagée équitablement entre les différentes classes d'animaux.

Les valeurs minimales s'équivalent à part le minimum de vaches qui dans un troupeau est plus élevé (9%).

Les valeurs maximales atteignent la totalité du troupeau pour les vaches, bœufs et veaux. Par contre, pour les autres classes d'animaux, cela ne représente au maximum que deux tiers du troupeau.

Les valeurs médianes sont proches des valeurs moyennes, toutes étant légèrement inférieures.

La représentation graphique de la composition fonctionnelle est quasi identiques pour toutes les classes d'animaux, exceptée la classe des vaches. Pour l'ensemble des autres classes, on observe un pic dans la tranche 10-20% , ainsi le plus fréquemment, un troupeau est constitué à parts égales des 6 classes d'animaux (génisses immatures et matures, taurillons, bœufs, taureaux et veaux) + les vaches (un peu plus nombreuses). Puis la pente est négative à partir de cette tranche 10-20% jusqu'à atteindre des valeurs quasi nulles à partir de 60%.

La distribution du % de vaches dans un troupeau a un pic décalé vers la droite par rapport à l'ensemble des autres classes. La valeur de ce pic est compris entre 20 et 30%. Par ailleurs, la courbe des vaches reste toujours supérieure aux autres courbes quand on s'intéresse aux valeurs post-pic. La distribution atteint des valeurs très faibles à partir de 80%.

Ainsi, pour une grande partie des exploitants (40%) la composition du cheptel est équilibrée entre les différentes catégories fonctionnelles d'animaux.

Pour les autres exploitants, le % de chacune des classes diminue alors que le % de vaches augmente. Ainsi, pour les autres cheptels, la composition n'est plus équilibrée, le nombre de vaches est progressivement de plus en plus important.

Soit :

- troupeaux avec répartition équitable entre les différentes catégories fonctionnelles
- troupeaux avec prédominance (variable) des vaches.

Composition fonctionnelle des cheptels : animaux en contrats

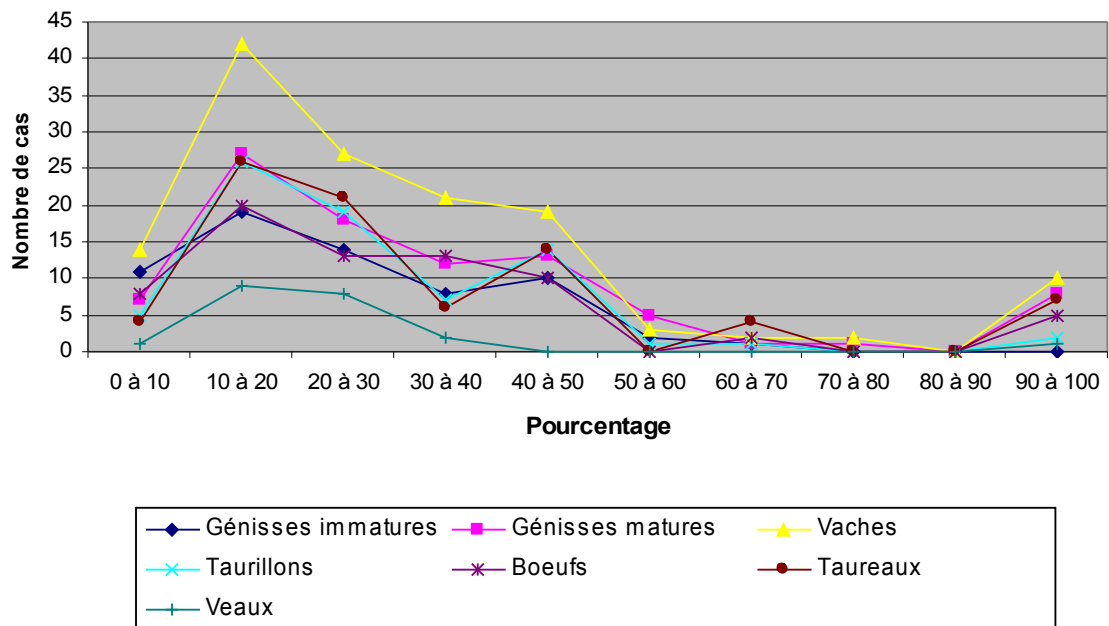

	GEI	GEM	VAC	TAR	BOE	TAU	JEH
Moyenne	26	36	33	29	32	35	25
Min	6	6	5	6	6	6	8
Max	67	100	100	100	100	100	100
Médiane	25	25	25	25	25	25	24

On note que les derebas concernent toutes les classes d'animaux.

D'une façon générale, on observe plus de vaches envoyées en confiage. En comparant les distributions taureaux et bœufs, on note un plus fort taux de taureaux que de bœufs reçus en confiage.

A noter que toutes les classes sont représentées dans les confiages, les veaux sont par contre moins présents, dans Burqaa bojji, bon nombre d'entre eux restent dans l'exploitation d'origine, les vaches partant en dereba chez un voisin et revenant pour la têtée deux fois par jour.

Répartition des types d'animaux lors de derebas

C'est-à-dire la répartition fonctionnelle d'animaux pour chaque événement dereba.

On note une prédominance générale de vaches dans les derebas, puis viennent les génisses matures. Dans la tranche 90-100%, on distingue trois classes d'animaux fortement représentés : les vaches, suivies des génisses matures puis les taureaux. Ainsi, un certain nombre d'exploitants reçoivent du même propriétaire uniquement (ou presque) des vaches, des génisses matures ou des taureaux.

A noter la faible proportion de bœufs.

Répartition des types d'animaux lors de derebas

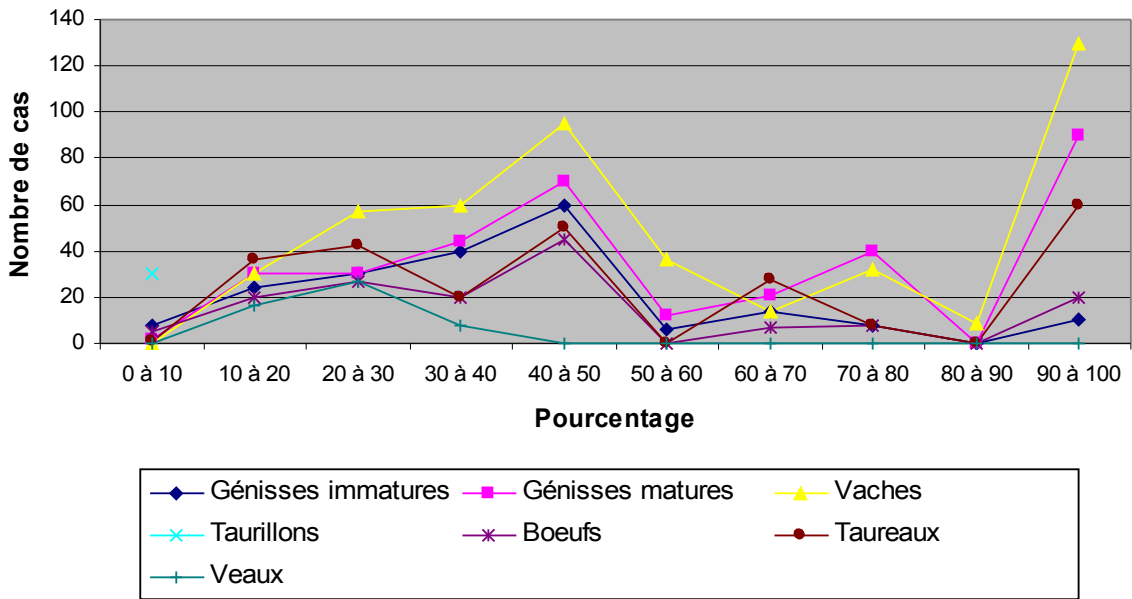

TRAITEMENT DES DONNEES DE T_Culture_Rec

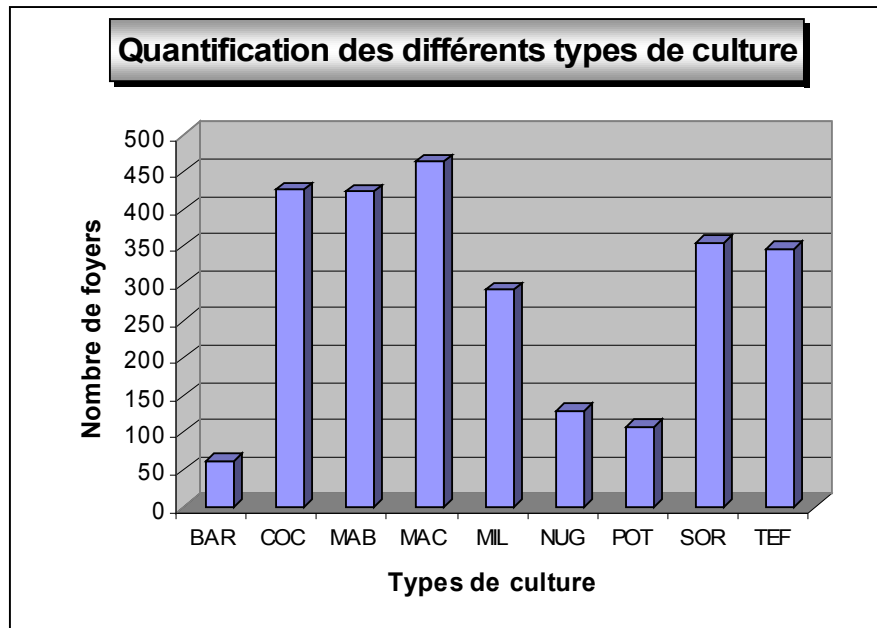

On observe que presque toutes les exploitations (entre 81 et 90%) possèdent du maïs de case, du bonné et du cocho ; 55 à 72% des exploitations possèdent du sorgho, du tef et du millet ; le barley, le nug et les patates douces restent des cultures plus marginales (12 à 25% des exploitations).

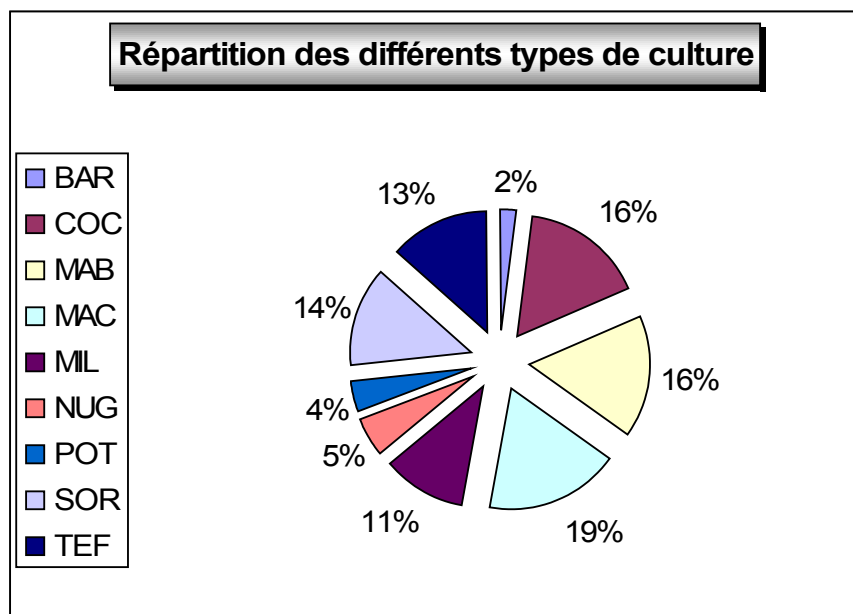

On retrouve la même classification en calculant le pourcentage de chaque type de culture par rapport au nombre total (somme du nombre d'exploitations par type de culture).

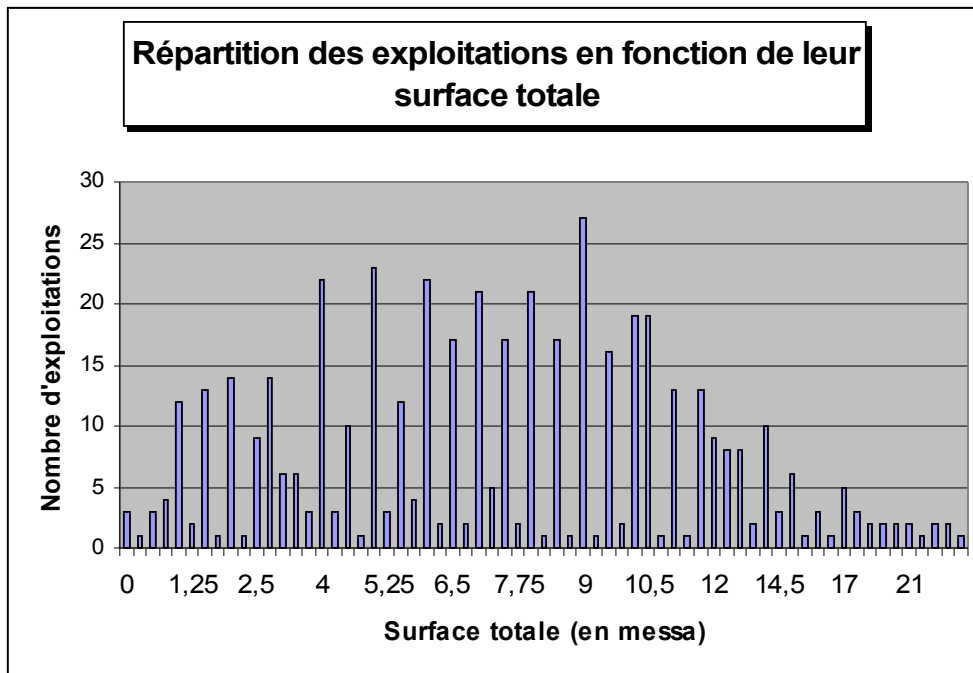

surface moyenne= 7,620902 messa
 surface minimum=0
 surface maximum=26 messa

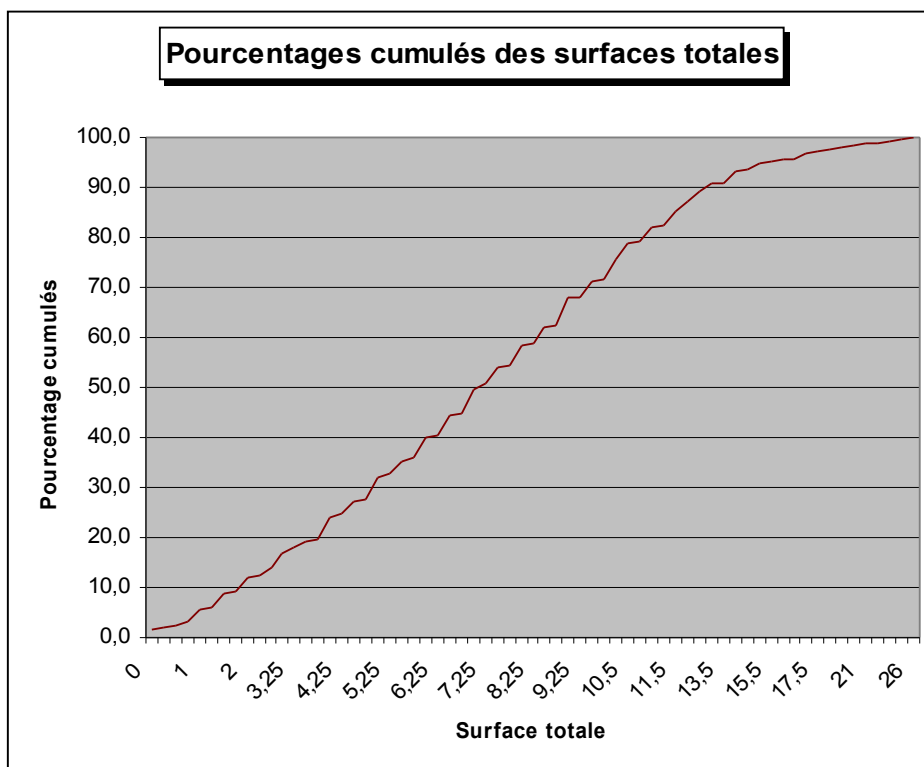

Les pourcentages cumulés ont été utilisés pour déterminer les bornes des 10 classes de surface, nécessaires à la sélection des 50 fermiers pour le test du questionnaire sur le parcellaire :

- | | |
|--|---|
| Classe 1 : 0 à 1,75 (càd >0 et <=1,75) | Classe 8: 9,5 à 10,75 |
| Classe 2 : 1,75 à 3,75 | Classe 9: 10,75 à 12,5 |
| Classe 3: 3,75 à 5 | Classe 10 : supérieur à 12,5 (strictement). |
| Classe 4: 5 à 6 | |
| Classe 5: 6 à 7 | |

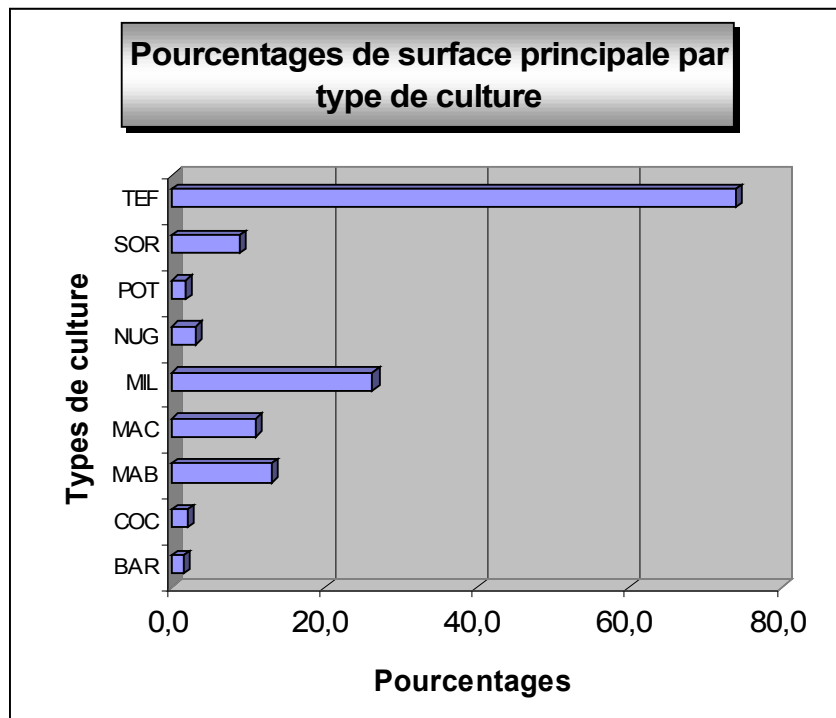
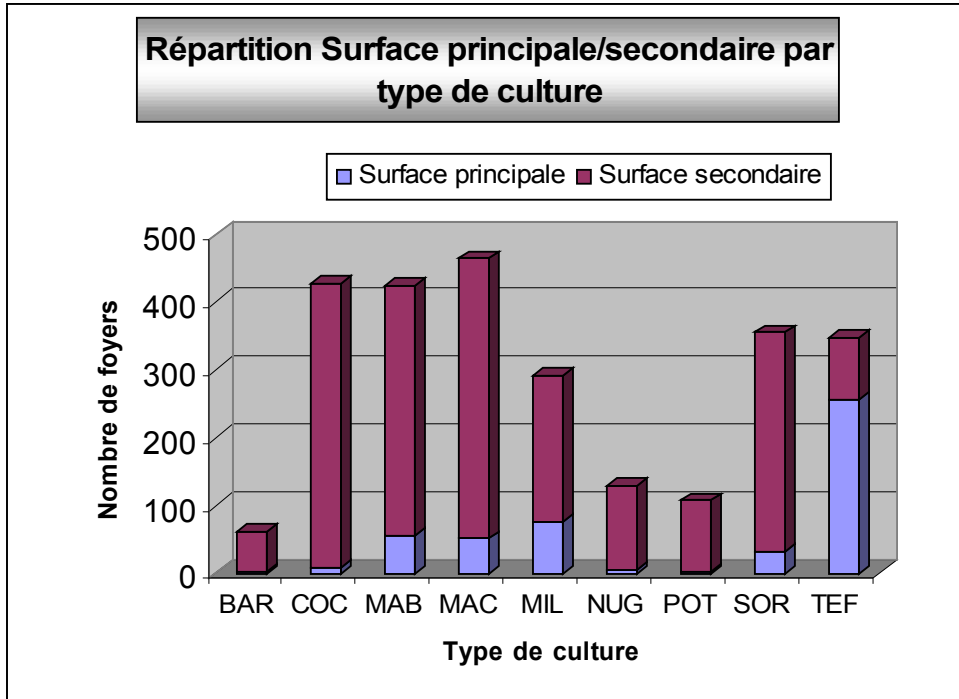

De même, en rapportant le nombre d'exploitations déclarant tel type de culture comme surface principale au nombre d'exploitations pratiquant effectivement ce type de culture, on met en évidence que le tef est la céréale majeure en terme de surface, suivie ensuite par le millet, le maïs de case et le maïs bonné.

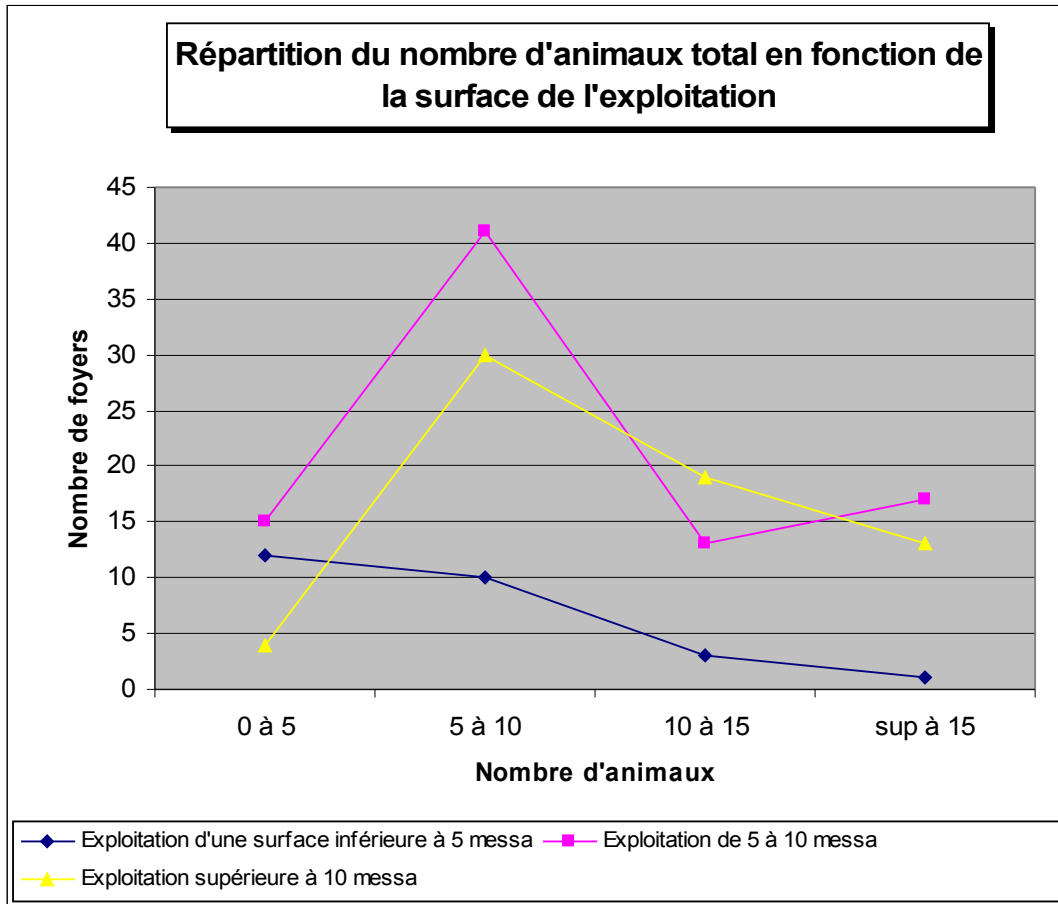

	Min	Max	Moyenne	Médiane
Petites	3	17	7	7
Moyennes	3	28	10	9
Grandes	4	42	12	10

Minimum d'animaux égal en fonction de la surface, par contre le max est différent. On note un maximum d'animaux beaucoup plus élevé pour les moyennes et grandes exploitations que pour les petites. La moyenne d'animaux total augmente avec la surface de l'exploitation. Idem pour la médiane.

La représentation graphique a la même allure pour les moyennes et grandes exploitations avec un pic important entre 5 et 10 animaux puis une décroissance quand au plus grand troupeaux. On note cependant pour les moyennes exploitations une remontée des troupeaux supérieur à 15 animaux (animaux en confiage plus important pour les moyennes ?)

Pour les petites exploitations, la pente est négative, la moyenne est à 7. Il y a peu de petites exploitations à contenir plus de 10 animaux.

Le nombre d'animaux total varie donc en fonction de la surface d'exploitation avec :

- pour les petites exploitations, peu de grands troupeaux et une moyenne de 7 animaux.
- Pour les moyennes et grandes exploitations, un nombre plus élevé d'animaux avec une moyenne de 10 et 12. A noter un nombre plus important de gros troupeaux chez les moyennes/grandes exploitations.

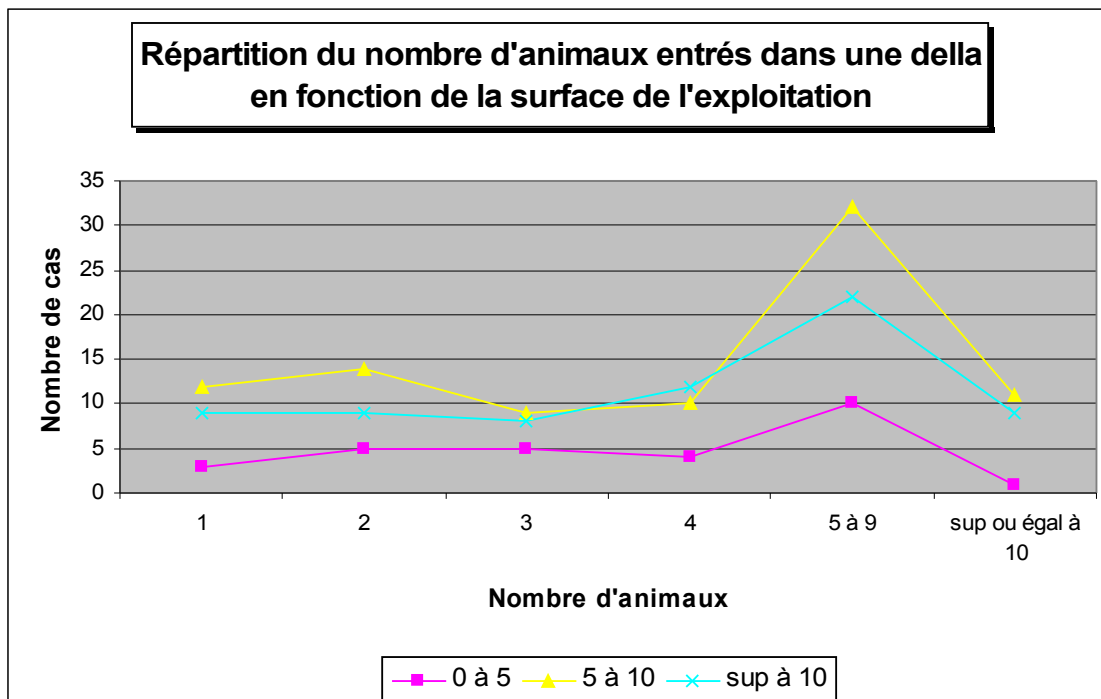

	Min	Max	Moyenne	Médiane
Petites	1	17	4,5	4
Moyennes	1	22	5,8	5
Grandes	1	24	5,4	4

La représentation graphique du nombre d'animaux reçus dans une della suit approximativement le même tracé. Les moyennes sont assez proches : autour de 5 animaux. Le nombre d'animaux reçus en contrats ne semblent donc pas varier en fonction de la surface de l'exploitation. Le nombre d'animaux propres varie donc lui en fonction de la taille d'exploitation.

Les petites exploitations reçoivent de façon générale moins d'animaux que les autres exploitations. Le pic est entre 5 et 9 animaux, or on a vu que le nombre total d'animaux pour cette catégorie était comprise entre 0 et 10 animaux, une bonne partie d'entre eux (1/3) n'ont donc pas de bétail propre et reçoivent des animaux en contrats. Pour les autres, ils complètent leur della par des animaux en dereba.

Pour les moyennes et grosses exploitations, le pic est également entre 5 et 9 animaux, avec une moyenne autour de 5,5. Étonnamment, ces exploitations ne reçoivent proportionnellement pas plus d'animaux que les petites. Le bétail en propre est alors plus important. Il y a peu de gros exploitants qui reçoivent beaucoup d'animaux (>10), la majorité d'entre eux possèdent donc un certain nombre de têtes.

On note également que les exploitations moyennes sont plus receveuses que les grandes, celles-ci devant avoir un cheptel suffisant.

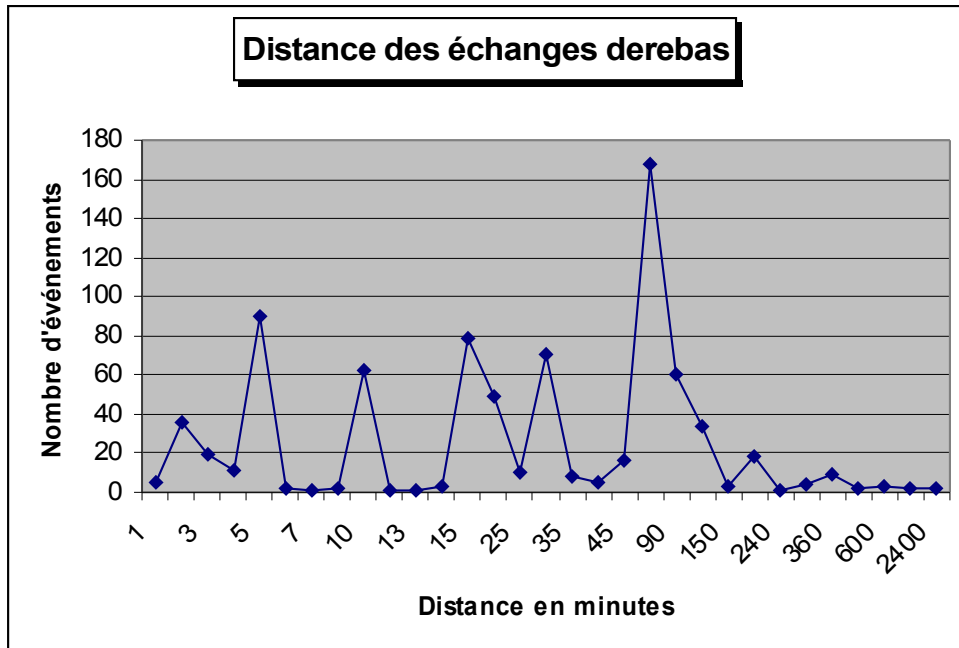

Min : 5 max : 2400 moyenne : 58 médiane : 25
 On observe plusieurs pics dont le plus important se situe pour une distance d'une heure et demie. La moyenne est à une heure et la médiane à seulement 25 minutes. La moitié des derebas se fait donc à moins de 25 minutes, c'est-à-dire dans la même zone ou au moins la zone voisine pour les exploitants frontaliers.

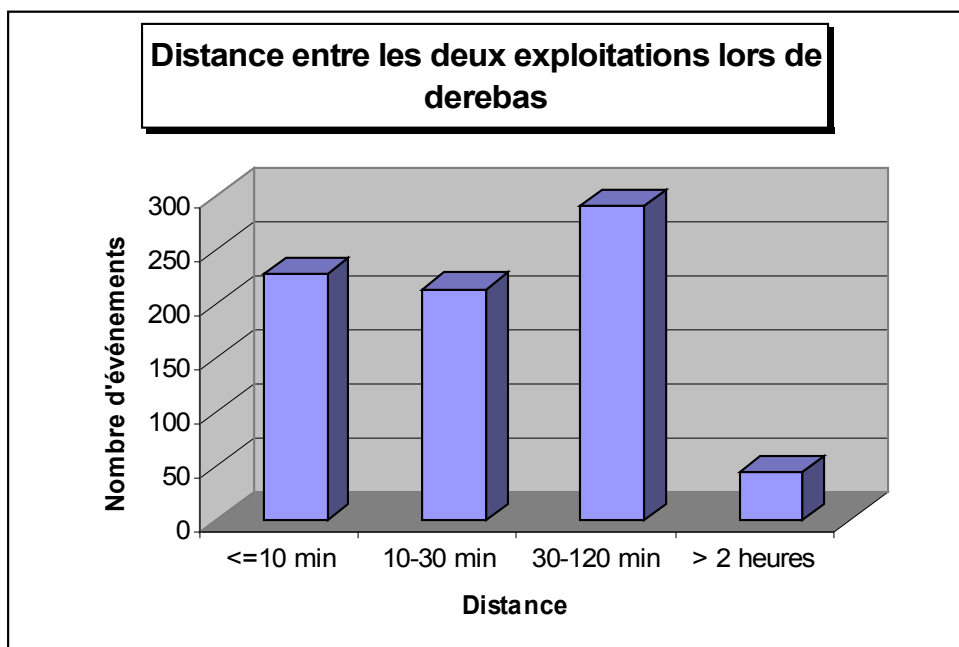

Plusieurs classes de distances sont réalisées : inférieure à 10 minutes (derebas entre voisins), entre 10 et 30 minutes (derebas intra zone), entre 30 et 120 minutes (derebas intra PA mais avec une zone différente (ou même zone mais à l'autre bout...), supérieure à deux heures : derebas inter PA

On note que la majorité des derebas se fait à l'intérieur de la PA, peu d'exploitants échangent avec des éleveurs d'une autre PA (moins de 50). Pour les échanges intra PA, environ 30% se déroule entre voisins, 30% dans la même zone et 40% entre zones différentes.

A retenir : derebas principalement intra PA

Beaucoup de derebas entre voisins.

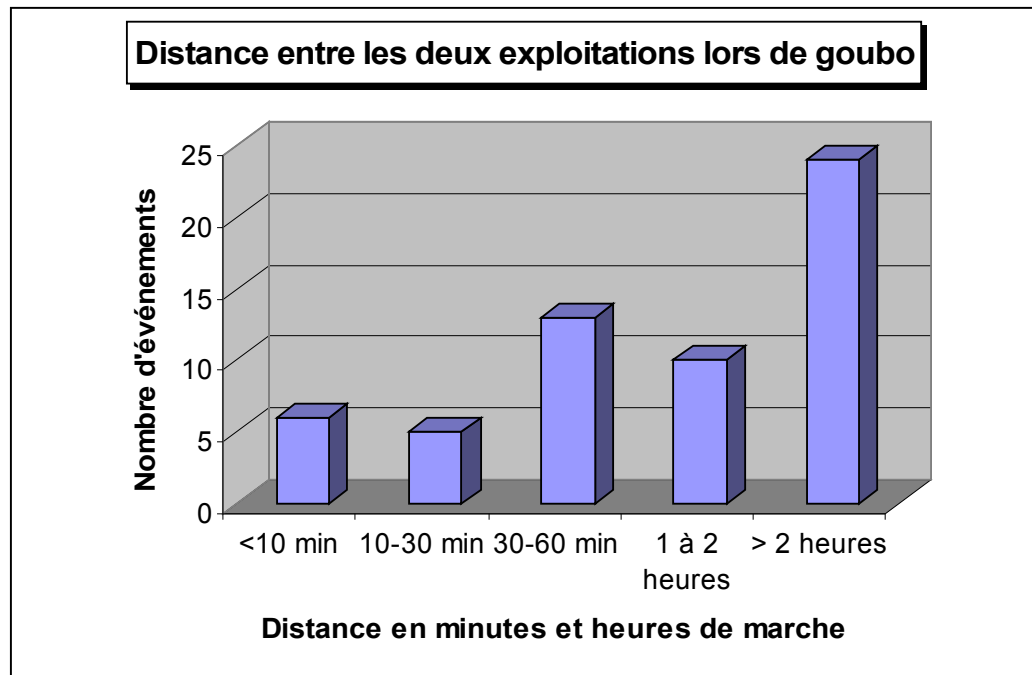

Même définition pour les classes de distances (supérieur à deux heures : hors PA et inférieur à deux heures : intra PA).

Pour les goubos, la répartition est différente, on note que la majorité des goubos se fait à plus de 30 minutes, donc au moins avec une zone différente. La classe la plus importante est celle correspondant à un échange hors PA.

De façon générale, la distance est plus grande pour les goubos (hors PA).

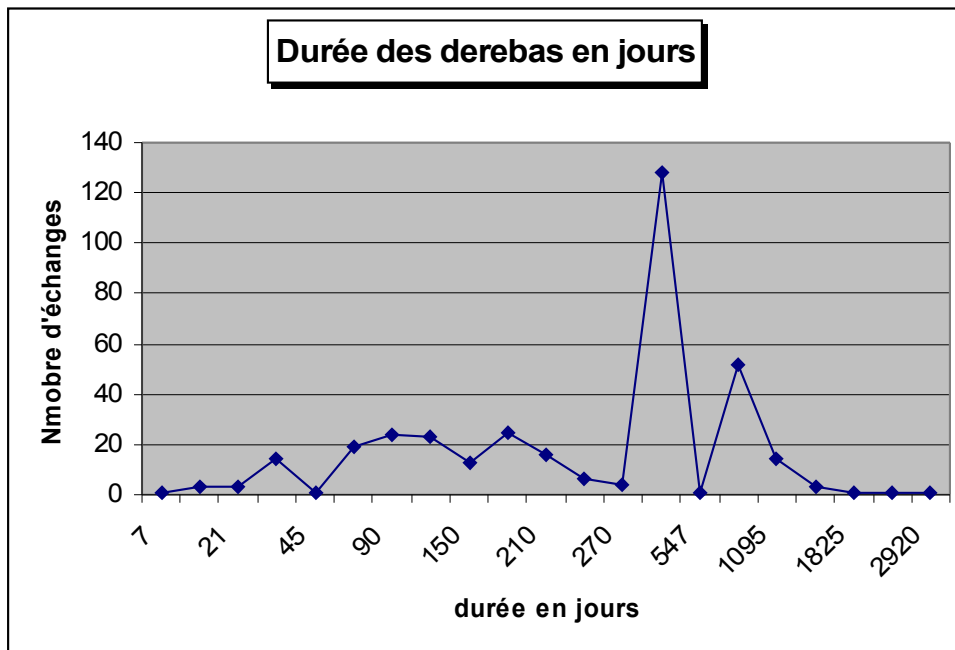

Min : 7 max : 2920 moyenne : 370 médiane : 365

Distribution étalée entre 7 jours et 8 ans. On observe un pic important à 1 an, la moyenne est justement de 1 an, ainsi que la médiane. Le deuxième pic se situe à environ 2 ans. Le graphe des durées cumulées montre plusieurs changements de pente, on a effectivement une pente faible pour les derebas jusqu'à 2 mois, puis elle s'accroît de 2 à 9-10 mois régulièrement. Pour des durées voisines de 1 an, la pente devient quasiment verticale, les derebas d'un an sont ainsi très fréquentes par rapport aux autres. Deuxième pente la plus inclinée : pour des derebas d'environ 2 ans. A partir de 2,5 ans, la pente redevient quasi horizontale, peu de derebas supérieures à 3 ans. A retenir : part importante des derebas d'un an

Puis des derebas d'environ deux ans
Moitié des derebas inférieure à un an.

Quasi même importance des contrats d'un ou de deux trimestres, puis on retrouve le pic des un an. Pour les contrats supérieurs à un an, on observe qu'entre un an et un an et demi, il n'y a presque pas de contrats, par

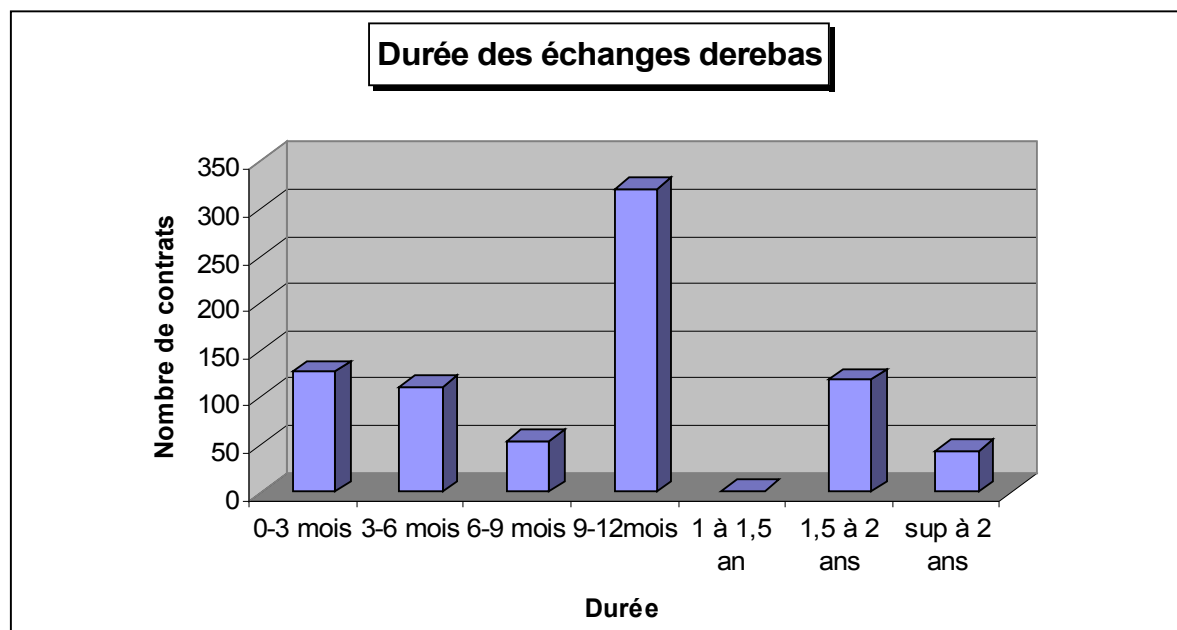

contre relative importance des contrats de 18 mois à deux ans.

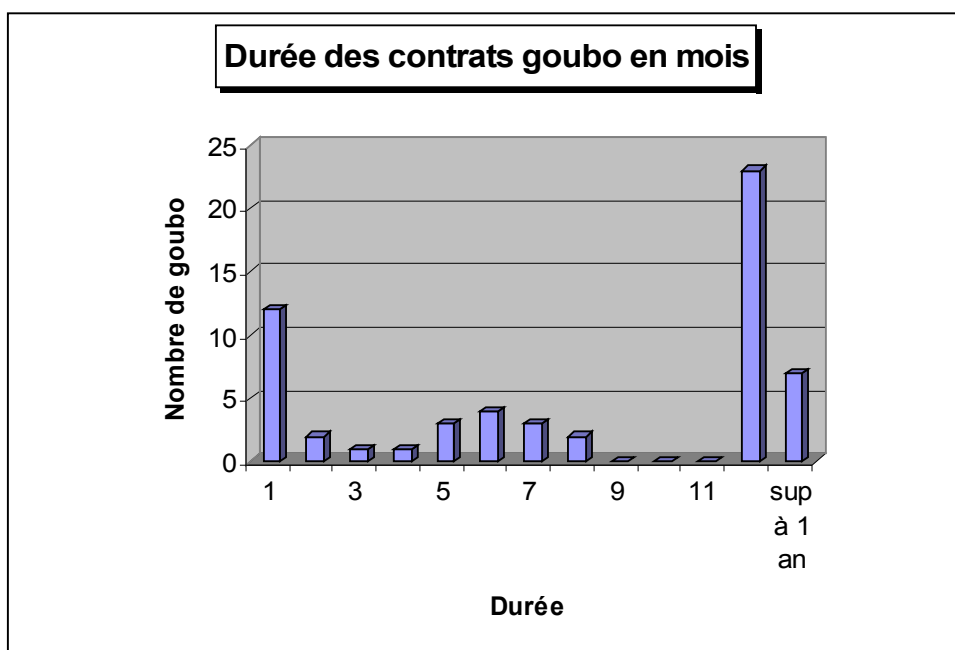
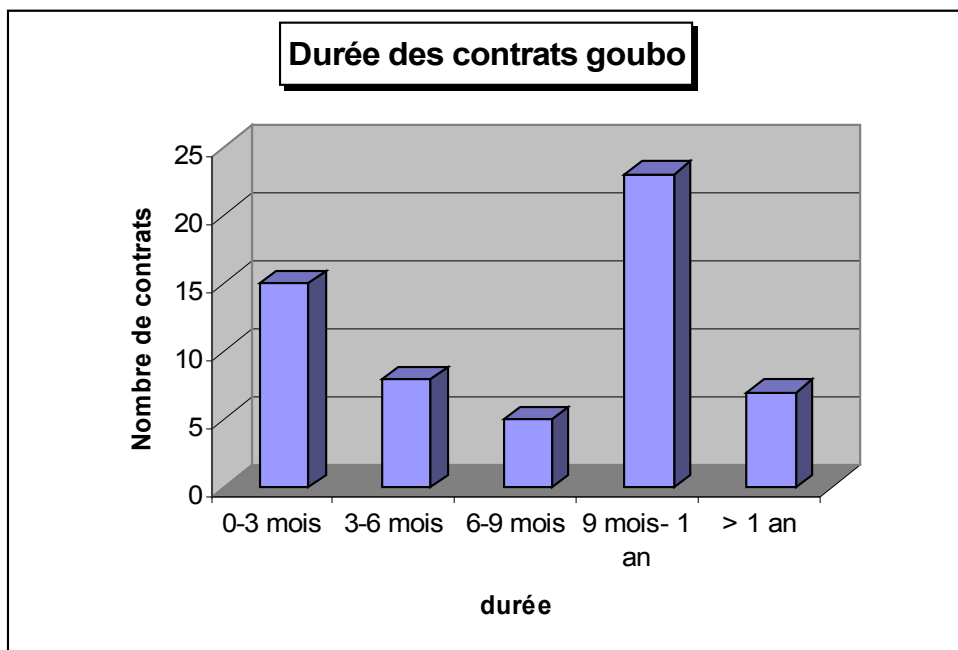

Min : 7, max : 1095, moyenne : 303, médiane : 302.

Répartition des durées de goubos en mois : on note trois pics : un bref concernant les goubos de un mois, prêt court pour les travaux agricoles puis retour des animaux chez le propriétaire, animaux appartenant à de petits ou moyens exploitants ne possédant pas plusieurs mâles pour le labour (retour rapide nécessaire).

Deuxième pic (de faible amplitude, plus étalé, allure en cloche aplatie) : autour de 6 mois.

Troisième pic (amplitude forte, supérieure à toutes les autres classes) : un an.

Trois comportements distincts : des receveurs de mâles pour une courte période (1 mois)

Des receveurs (moins net) pour 6 mois

Prédominance des receveurs de mâles pour une durée longue d'un an.

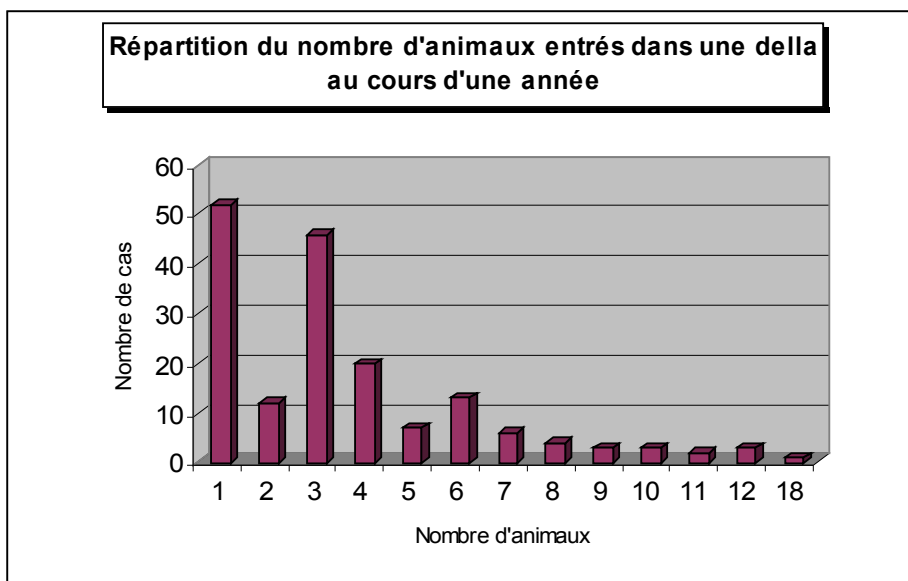

Ainsi, le nombre moyen d'animaux entrés dans la della de chaque exploitant est de 3,6 et la médiane est de 3.
Min= 1 et max=18.

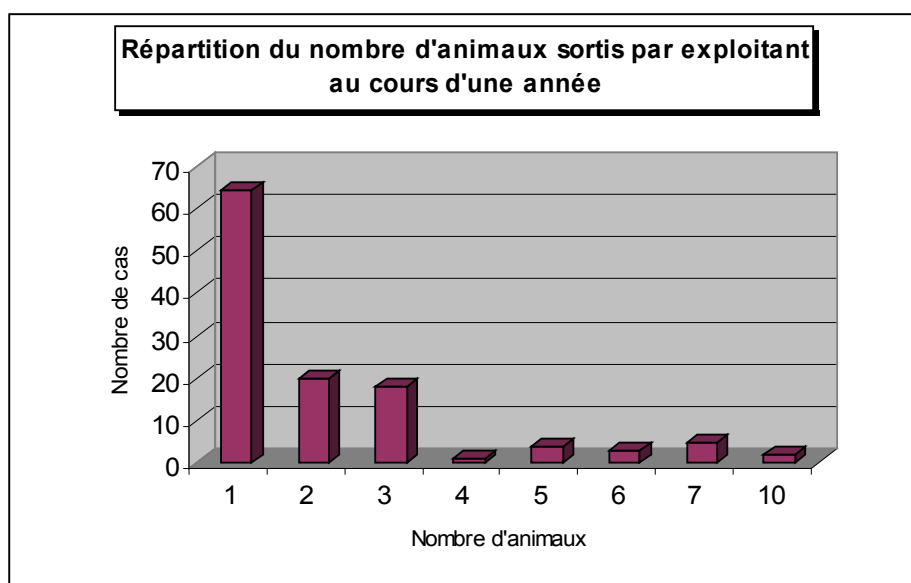

Le nombre moyen d'animaux sortis de chaque exploitant est de 2, la médiane est de 1. Min= 1 et max= 10.

Les échanges d'animaux concernent relativement peu de bétail sauf pour quelques cas particuliers. Ainsi, le nombre d'animaux pour les sorties est très souvent de 1 et pour les entrées, varie fréquemment entre 1 et 4.

Répartition du nombre d'animaux semaine sortie

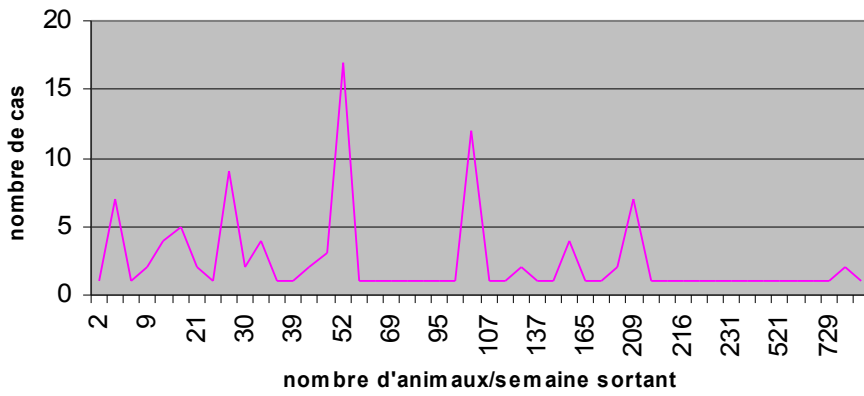

Répartition des nombre animaux semaine entrée

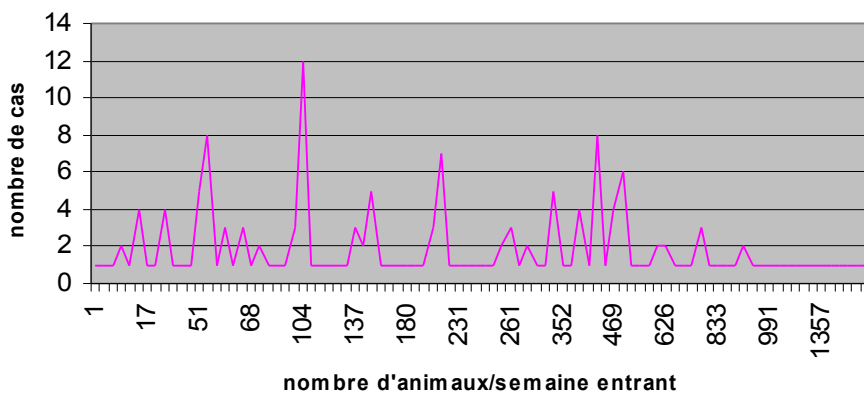

**Répartition de l'indicateur receveur des exploitants
(ansemE-S>0)**

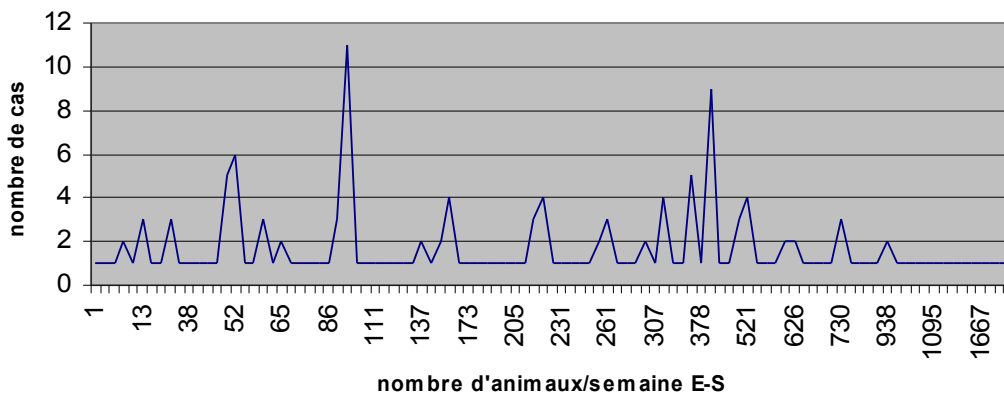

**Répartition de l'indicateur prêteur des exploitants
(ansemE-S<0)**

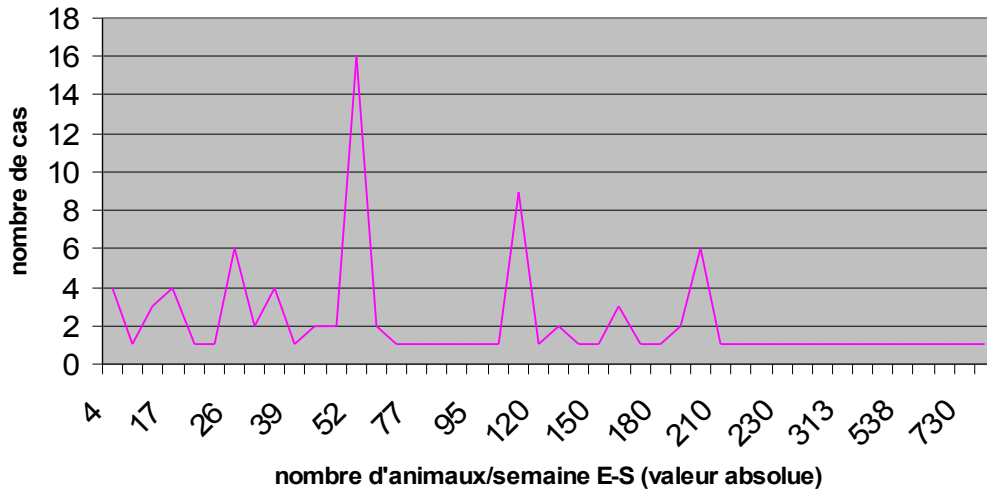

Répartition des différentes destinations lors des contrats

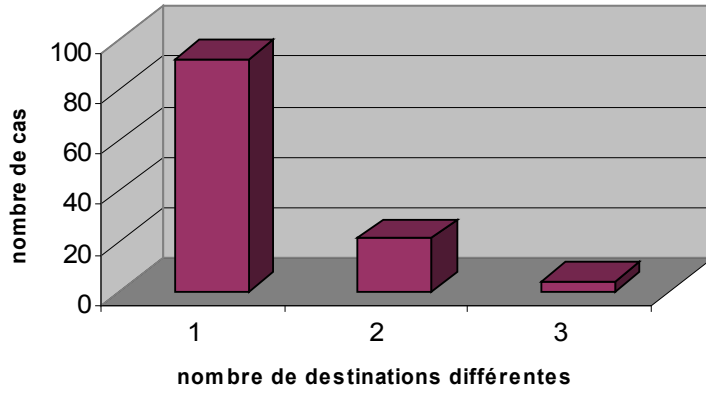

Répartition du nombre d'origines différentes des contrats

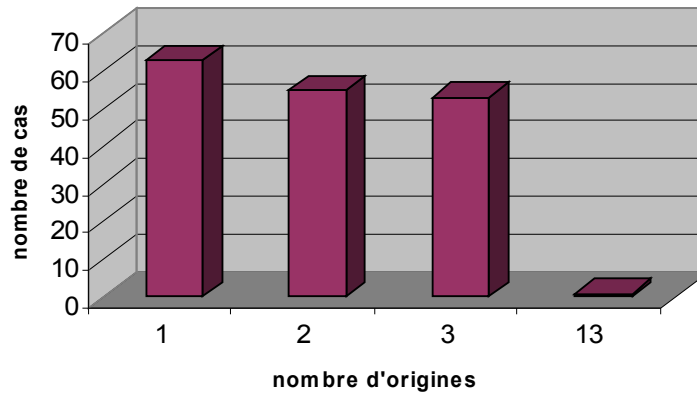

ANNEXE 8

SELECTION DES INDIVIDUS ET DES VARIABLES UTILES
VARIABLES NOMINALES ACTIVES

12 VARIABLES		35 MODALITES ASSOCIEES	
1 . CHAB	[AA]	(3	MODALITES)
2 . CENF	[AB]	(3	MODALITES)
3 . CAD	[AC]	(3	MODALITES)
4 . SEXEXPL	[AD]	(2	MODALITES)
9 . CSOM	[AI]	(3	MODALITES)
10 . GEIPOSS	[AJ]	(3	MODALITES)
11 . GEMPOSS	[AK]	(3	MODALITES)
12 . VACPOSS	[AL]	(3	MODALITES)
13 . TARPOSS	[AM]	(3	MODALITES)
14 . BOEPOSS	[AN]	(3	MODALITES)
15 . TAUPOSS	[AO]	(3	MODALITES)
16 . JEHPOSS	[AP]	(3	MODALITES)

VARIABLES NOMINALES ILLUSTRATIVES

7 VARIABLES		25 MODALITES ASSOCIEES	
5 . AGREG	[AE]	(3	MODALITES)
7 . ZONE	[AG]	(8	MODALITES)
8 . DELLA	[AH]	(3	MODALITES)
17 . PPCB	[AQ]	(2	MODALITES)
23 . HABSU	[AR]	(3	MODALITES)
26 . HABSO	[AS]	(2	MODALITES)
27 . SOMSU	[AT]	(4	MODALITES)

INDIVIDUS

----- NOMBRE ----- POIDS ---
POIDS DES INDIVIDUS: Poids des individus, uniforme egal a 1. UNIF
RETENUS NITOT = 488 PITOT = 488.000
ACTIFS NIACT = 488 PIACT = 488.000
SUPPLEMENTAIRES NISUP = 0 PISUP = 0.000

ANALYSE DES CORRESPONDANCES MULTIPLES

APUREMENT DES MODALITES ACTIVES
SEUIL (PCMIN) : 2.00 % POIDS: 9.76
AVANT APUREMENT : 12 QUESTIONS ACTIVES 35 MODALITES ASSOCIEES
APRES : 12 QUESTIONS ACTIVES 35 MODALITES ASSOCIEES
POIDS TOTAL DES INDIVIDUS ACTIFS : 488.00
TRI-A-PLAT DES QUESTIONS ACTIVES

IDENT	MODALITES LIBELLE	AVANT APUREMENT EFF.	POIDS	EFF.	APRES APUREMENT POIDS	HISTOGRAMME DES POIDS RELATIFS

1 . CHAB [AA]						
AA_1 - CHAB=1		175	175.00		175	175.00 *****
AA_2 - CHAB=2		158	158.00		158	158.00 *****
AA_3 - CHAB=3		155	155.00		155	155.00 *****

2 . CENF [AB]						
AB_1 - CENF=1		108	108.00		108	108.00 *****
AB_2 - CENF=2		209	209.00		209	209.00 *****
AB_3 - CENF=3		171	171.00		171	171.00 *****

3 . CAD [AC]						
AC_1 - CAD=1		186	186.00		186	186.00 *****
AC_2 - CAD=2		173	173.00		173	173.00 *****
AC_3 - CAD=3		129	129.00		129	129.00 *****

4 . SEXEXPL [AD]						
AD_1 - SEXEXPL=1		400	400.00		400	400.00 *****
AD_2 - SEXEXPL=2		88	88.00		88	88.00 *****

9 . CSOM [AI]						
AI_1 - CSOM=1		159	159.00		159	159.00 *****
AI_2 - CSOM=2		176	176.00		176	176.00 *****
AI_3 - CSOM=3		153	153.00		153	153.00 *****

10 . GEIPOSS [AJ]						
AJ_1 - GEIPOSS=1		394	394.00		394	394.00 *****
AJ_2 - GEIPOSS=2		63	63.00		63	63.00 *****
AJ_3 - GEIPOSS=3		31	31.00		31	31.00 ****

11 . GEMPOSS [AK]						
AK_1 - GEMPOSS=1		372	372.00		372	372.00 *****
AK_2 - GEMPOSS=2		61	61.00		61	61.00 *****
AK_3 - GEMPOSS=3		55	55.00		55	55.00 *****

12 . VACPOSS [AL]						
AL_1 - VACPOSS=1		254	254.00		254	254.00 *****
AL_2 - VACPOSS=2		100	100.00		100	100.00 *****
AL_3 - VACPOSS=3		134	134.00		134	134.00 *****

13 . TARPOSS [AM]						
AM_1 - TARPOSS=1		375	375.00		375	375.00 *****
AM_2 - TARPOSS=2		65	65.00		65	65.00 *****
AM_3 - TARPOSS=3		48	48.00		48	48.00 *****

14 . BOEPOSS [AN]						
AN_1 - BOEPOSS=1		287	287.00		287	287.00 *****
AN_2 - BOEPOSS=2		88	88.00		88	88.00 *****
AN_3 - BOEPOSS=3		113	113.00		113	113.00 *****

15 . TAUPOSS [AO]						
AO_1 - TAUPOSS=1		337	337.00		337	337.00 *****
AO_2 - TAUPOSS=2		90	90.00		90	90.00 *****
AO_3 - TAUPOSS=3		61	61.00		61	61.00 *****

```

-----
16 . JEHOSS [AP]AP_1 - JEHOSS=1 | 308 308.00 | 308 308.00
*****
AP_2 - JEHOSS=2 | 95 95.00 | 95 95.00 *****
AP_3 - JEHOSS=3 | 85 85.00 | 85 85.00 *****
-----

```

```

VALEURS PROPRES
APERCU DE LA PRECISION DES CALCULS : TRACE AVANT DIAGONALISATION .. 1.9167
SOMME DES VALEURS PROPRES .... 1.9167

```

HISTOGRAMME DES 23 PREMIERES VALEURS PROPRES

NUMERO	VALEUR PROPRE	POURCENT.	POURCENT. CUMULE	
1	0.3883	20.26	20.26	*****
2	0.1716	8.95	29.21	*****
3	0.1403	7.32	36.54	*****
4	0.1124	5.86	42.40	*****
5	0.1012	5.28	47.68	*****
6	0.0984	5.13	52.81	*****
7	0.0900	4.70	57.51	*****
8	0.0852	4.45	61.96	*****
9	0.0816	4.26	66.21	*****
10	0.0769	4.01	70.22	*****
11	0.0748	3.90	74.13	*****
12	0.0694	3.62	77.75	*****
13	0.0659	3.44	81.19	*****
14	0.0638	3.33	84.51	*****
15	0.0575	3.00	87.51	*****
16	0.0541	2.82	90.34	*****
17	0.0481	2.51	92.84	*****
18	0.0402	2.10	94.94	*****
19	0.0331	1.73	96.67	*****
20	0.0311	1.62	98.29	*****
21	0.0152	0.79	99.09	****
22	0.0096	0.50	99.59	**
23	0.0079	0.41	100.00	**

RECHERCHE DE PALIERS (DIFFERENCES TROISIEMES)

PALIER ENTRE	VALEUR DU PALIER	
1-- 2	-182.26	*****
20-- 21	-19.10	*****
4-- 5	-13.86	****
3-- 4	-8.36	***
11-- 12	-5.89	**
14-- 15	-5.59	**
6-- 7	-2.42	*
7-- 8	-2.12	*

RECHERCHE DE PALIERS ENTRE (DIFFERENCES SECONDES)

PALIER ENTRE	VALEUR DU PALIER	
1-- 2	185.55	*****
3-- 4	16.73	*****
4-- 5	8.37	***
18-- 19	5.13	**
6-- 7	3.54	*
2-- 3	3.28	*
14-- 15	2.85	*
9-- 10	2.60	*
11-- 12	1.81	*
12-- 13	1.46	*
7-- 8	1.12	*
17-- 18	0.81	*

COORDONNEES, CONTRIBUTIONS ET COSINUS CARRES DES MODALITES ACTIVES
AXES 1 A 5

MODALITES		COORDONNEES					CONTRIBUTIONS					COSINUS CARRES						
IDEN	LIBELLE	P.REL	DISTO	1	2	3	4	5	1	2	3	4	5	1	2	3	4	5
1	CHAB																	
AA_1	- CHAB=1	2.99	1.79	0.37	-0.04	-1.11	-0.24	0.03	1.1	0.0	26.3	1.5	0.0	0.08	0.00	0.69	0.03	0.00
AA_2	- CHAB=2	2.70	2.09	0.19	0.15	0.43	0.44	0.48	0.2	0.4	3.6	4.6	6.3	0.02	0.01	0.09	0.09	0.11
AA_3	- CHAB=3	2.65	2.15	-0.61	-0.11	0.82	-0.18	-0.53	2.5	0.2	12.6	0.7	7.4	0.17	0.01	0.31	0.01	0.13
									CONTRIBUTION CUMULEE = 3.8 0.6 42.4 6.9 13.7									
2	CENF																	
AB_1	- CENF=1	1.84	3.52	-0.15	-0.20	-0.99	0.13	0.13	0.1	0.4	13.0	0.3	0.3	0.01	0.01	0.28	0.00	0.01
AB_2	- CENF=2	3.57	1.33	0.10	0.18	-0.35	-0.12	-0.40	0.1	0.7	3.2	0.4	5.8	0.01	0.03	0.09	0.01	0.12
AB_3	- CENF=3	2.92	1.85	-0.02	-0.10	1.06	0.06	0.41	0.0	0.2	23.4	0.1	4.8	0.00	0.01	0.61	0.00	0.09
									CONTRIBUTION CUMULEE = 0.2 1.3 39.6 0.8 10.9									
3	CAD																	
AC_1	- CAD=1	3.18	1.62	0.49	-0.12	-0.20	-0.45	0.33	2.0	0.3	0.9	5.7	3.4	0.15	0.01	0.02	0.12	0.07
AC_2	- CAD=2	2.95	1.82	0.08	0.24	-0.10	0.66	0.27	0.0	1.0	0.2	11.3	2.2	0.00	0.03	0.01	0.24	0.04
AC_3	- CAD=3	2.20	2.78	-0.81	-0.15	0.43	-0.23	-0.84	3.7	0.3	2.9	1.1	15.4	0.23	0.01	0.07	0.02	0.25
									CONTRIBUTION CUMULEE = 5.7 1.6 4.0 18.1 21.0									
4	SEXEXPL																	
AD_1	- SEXEXPL=1	6.83	0.22	-0.04	0.05	0.17	-0.01	-0.10	0.0	0.1	1.3	0.0	0.6	0.01	0.01	0.13	0.00	0.04
AD_2	- SEXEXPL=2	1.50	4.55	0.17	-0.24	-0.76	0.04	0.44	0.1	0.5	6.1	0.0	2.9	0.01	0.01	0.13	0.00	0.04
									CONTRIBUTION CUMULEE = 0.1 0.6 7.5 0.0 3.6									
9	CSOM																	
AI_1	- CSOM=1	2.72	2.07	0.93	-0.83	0.21	-0.30	0.15	6.0	11.0	0.9	2.2	0.6	0.42	0.34	0.02	0.04	0.01
AI_2	- CSOM=2	3.01	1.77	0.30	0.89	-0.12	0.33	-0.33	0.7	13.9	0.3	2.9	3.3	0.05	0.45	0.01	0.06	0.06
AI_3	- CSOM=3	2.61	2.19	-1.31	-0.16	-0.08	-0.07	0.22	11.5	0.4	0.1	0.1	1.3	0.78	0.01	0.00	0.00	0.02
									CONTRIBUTION CUMULEE = 18.3 25.3 1.3 5.2 5.2									
10	GEIPOSS																	

AJ_1 - GEIPOSS=1	6.73	0.24	0.27	-0.03	-0.01	0.01	-0.12	1.3	0.0	0.0	0.0	0.9	0.31	0.00	0.00	0.00	0.06
AJ_2 - GEIPOSS=2	1.08	6.75	-0.83	0.67	0.21	0.01	1.08	1.9	2.8	0.3	0.0	12.5	0.10	0.07	0.01	0.00	0.17
AJ_3 - GEIPOSS=3	0.53	14.74	-1.77	-0.94	-0.28	-0.19	-0.73	4.3	2.7	0.3	0.2	2.8	0.21	0.06	0.01	0.00	0.04
----- CONTRIBUTION CUMULEE = 7.5 5.6 0.6 0.2 16.2 -----																	
11 . GEMPOSS	[AK]																
AK_1 - GEMPOSS=1	6.35	0.31	0.36	-0.01	0.06	0.11	-0.15	2.2	0.0	0.2	0.7	1.4	0.43	0.00	0.01	0.04	0.07
AK_2 - GEMPOSS=2	1.04	7.00	-0.75	0.69	-0.01	-0.66	1.02	1.5	2.9	0.0	4.1	10.6	0.08	0.07	0.00	0.06	0.15
AK_3 - GEMPOSS=3	0.94	7.87	-1.63	-0.69	-0.39	-0.02	-0.12	6.4	2.6	1.0	0.0	0.1	0.34	0.06	0.02	0.00	0.00
----- CONTRIBUTION CUMULEE = 10.1 5.5 1.2 4.8 12.2 -----																	
12 . VACPOSS	[AL]																
AL_1 - VACPOSS=1	4.34	0.92	0.74	-0.37	0.08	0.17	-0.05	6.0	3.4	0.2	1.1	0.1	0.59	0.15	0.01	0.03	0.00
AL_2 - VACPOSS=2	1.71	3.88	-0.16	1.45	0.07	-0.75	-0.27	0.1	20.9	0.1	8.6	1.2	0.01	0.54	0.00	0.15	0.02
AL_3 - VACPOSS=3	2.29	2.64	-1.27	-0.38	-0.21	0.24	0.30	9.6	2.0	0.7	1.1	2.0	0.61	0.06	0.02	0.02	0.03
----- CONTRIBUTION CUMULEE = 15.7 26.2 1.0 10.9 3.3 -----																	
13 . TARPOSS	[AM]																
AM_1 - TARPOSS=1	6.40	0.30	0.30	-0.01	0.01	-0.12	-0.02	1.5	0.0	0.0	0.8	0.0	0.30	0.00	0.00	0.04	0.00
AM_2 - TARPOSS=2	1.11	6.51	-0.57	0.63	0.08	0.68	0.47	0.9	2.5	0.0	4.5	2.4	0.05	0.06	0.00	0.07	0.03
AM_3 - TARPOSS=3	0.82	9.17	-1.57	-0.74	-0.21	-0.02	-0.45	5.2	2.6	0.3	0.0	1.6	0.27	0.06	0.00	0.00	0.02
----- CONTRIBUTION CUMULEE = 7.6 5.1 0.3 5.3 4.1 -----																	
14 . BOEPOSS	[AN]																
AN_1 - BOEPOSS=1	4.90	0.70	0.46	-0.14	0.14	-0.29	0.19	2.6	0.6	0.7	3.7	1.8	0.30	0.03	0.03	0.12	0.05
AN_2 - BOEPOSS=2	1.50	4.55	-0.22	0.62	-0.31	1.13	-0.59	0.2	3.3	1.0	17.0	5.2	0.01	0.08	0.02	0.28	0.08
AN_3 - BOEPOSS=3	1.93	3.32	-0.99	-0.11	-0.12	-0.13	-0.03	4.8	0.1	0.2	0.3	0.0	0.29	0.00	0.00	0.01	0.00
----- CONTRIBUTION CUMULEE = 7.7 4.1 1.9 21.0 7.0 -----																	
15 . TAUPOSS	[AO]																
AO_1 - TAUPOSS=1	5.75	0.45	0.41	-0.09	-0.01	-0.10	-0.12	2.5	0.3	0.0	0.5	0.9	0.37	0.02	0.00	0.02	0.03
AO_2 - TAUPOSS=2	1.54	4.42	-0.51	0.55	0.07	0.78	0.22	1.0	2.7	0.1	8.3	0.7	0.06	0.07	0.00	0.14	0.01
AO_3 - TAUPOSS=3	1.04	7.00	-1.50	-0.33	-0.05	-0.59	0.36	6.0	0.7	0.0	3.3	1.3	0.32	0.02	0.00	0.05	0.02
----- CONTRIBUTION CUMULEE = 9.5 3.6 0.1 12.0 2.9 -----																	
16 . JEHPOSS	[AP]																
AP_1 - JEHPOSS=1	5.26	0.58	0.56	-0.19	0.04	0.18	0.00	4.3	1.1	0.0	1.5	0.0	0.55	0.06	0.00	0.05	0.00
AP_2 - JEHPOSS=2	1.62	4.14	-0.48	1.26	-0.04	-0.90	0.02	1.0	15.0	0.0	11.7	0.0	0.06	0.38	0.00	0.20	0.00
AP_3 - JEHPOSS=3	1.45	4.74	-1.51	-0.72	-0.09	0.36	-0.02	8.5	4.4	0.1	1.7	0.0	0.48	0.11	0.00	0.03	0.00
----- CONTRIBUTION CUMULEE = 13.8 20.5 0.1 14.8 0.0 -----																	

COORDONNEES ET VALEURS-TEST DES MODALITES
AXES 1 A 5

MODALITES			VALEURS-TEST					COORDONNEES					DISTO.				
IDEN - LIBELLE	EFF.	P.ABS	1	2	3	4	5	1	2	3	4	5					
1 . CHAB	[AA]																
AA_1 - CHAB=1	175	175.00	6.1	-0.7	-18.3	-3.9	0.6	0.37	-0.04	-1.11	-0.24	0.03	1.79				
AA_2 - CHAB=2	158	158.00	2.8	2.3	6.6	6.7	7.4	0.19	0.15	0.43	0.44	0.48	2.09				
AA_3 - CHAB=3	155	155.00	-9.1	-1.6	12.3	-2.7	-8.0	-0.61	-0.11	0.82	-0.18	-0.53	2.15				
2 . CENF	[AB]																
AB_1 - CENF=1	108	108.00	-1.8	-2.4	-11.7	1.6	1.6	-0.15	-0.20	-0.99	0.13	0.13	3.52				
AB_2 - CENF=2	209	209.00	1.8	3.5	-6.8	-2.2	-7.7	0.10	0.18	-0.35	-0.12	-0.40	1.33				
AB_3 - CENF=3	171	171.00	-0.3	-1.6	17.2	1.0	6.6	-0.02	-0.10	1.06	0.06	0.41	1.85				
3 . CAD	[AC]																
AC_1 - CAD=1	186	186.00	8.5	-2.1	-3.5	-7.8	5.7	0.49	-0.12	-0.20	-0.45	0.33	1.62				
AC_2 - CAD=2	173	173.00	1.2	4.0	-1.7	10.7	4.4	0.08	0.24	-0.10	0.66	0.27	1.82				
AC_3 - CAD=3	129	129.00	-10.7	-2.0	5.6	-3.1	-11.1	-0.81	-0.15	0.43	-0.23	-0.84	2.78				
4 . SEXEXPL	[AD]																
AD_1 - SEXEXPL=1	400	400.00	-1.7	2.5	7.8	-0.4	-4.6	-0.04	0.05	0.17	-0.01	-0.10	0.22				
AD_2 - SEXEXPL=2	88	88.00	1.7	-2.5	-7.8	0.4	4.6	0.17	-0.24	-0.76	0.04	0.44	4.55				
9 . CSOM	[AI]																
AI_1 - CSOM=1	159	159.00	14.2	-12.8	3.2	-4.6	2.3	0.93	-0.83	0.21	-0.30	0.15	2.07				
AI_2 - CSOM=2	176	176.00	5.0	14.8	-2.0	5.5	-5.5	0.30	0.89	-0.12	0.33	-0.33	1.77				
AI_3 - CSOM=3	153	153.00	-19.5	-2.4	-1.2	-1.0	3.3	-1.31	-0.16	-0.08	-0.07	0.22	2.19				
10 . GEIPOSS	[AJ]																
AJ_1 - GEIPOSS=1	394	394.00	12.3	-1.5	-0.5	0.6	-5.2	0.27	-0.03	-0.01	0.01	-0.12	0.24				
AJ_2 - GEIPOSS=2	63	63.00	-7.1	5.7	1.8	0.1	9.2	-0.83	0.67	0.21	0.01	1.08	6.75				
AJ_3 - GEIPOSS=3	31	31.00	-10.2	-5.4	-1.6	-1.1	-4.2	-1.77	-0.94	-0.28	-0.19	-0.73	14.74				
11 . GEMPOSS	[AK]																
AK_1 - GEMPOSS=1	372	372.00	14.4	-0.4	2.3	4.4	-5.9	0.36	-0.01	0.06	0.11	-0.15	0.31				
AK_2 - GEMPOSS=2	61	61.00	-6.3	5.8	0.0	-5.5	8.5	-0.75	0.69	-0.01	-0.66	1.02	7.00				
AK_3 - GEMPOSS=3	55	55.00	-12.8	-5.4	-3.1	-0.2	-1.0	-1.63	-0.69	-0.39	-0.02	-0.12	7.87				
12 . VACPOSS	[AL]																
AL_1 - VACPOSS=1	254	254.00	16.9	-8.5	1.9	3.9	-1.2	0.74	-0.37	0.08	0.17	-0.05	0.92				
AL_2 - VACPOSS=2	100	100.00	-1.8	16.2	0.8	-8.4	-3.0	-0.16	1.45	0.07	-0.75	-0.27	3.88				
AL_3 - VACPOSS=3	134	134.00	-17.3	-5.2	-2.8	3.2	4.0	-1.27	-0.38	-0.21	0.24	0.30	2.64				
13 . TARPOSS	[AM]																
AM_1 - TARPOSS=1	375	375.00	12.0	-0.6	0.5	-4.6	-1.0	0.30	-0.01	0.01	-0.12	-0.02	0.30				
AM_2 - TARPOSS=2	65	65.00	-4.9	5.4	0.7	5.9	4.1	-0.57	0.63	0.08	0.68	0.47	6.51				
AM_3 - TARPOSS=3	48	48.00	-11.5	-5.4	-1.6	-0.1	-3.3	-1.57	-0.74	-0.21	-0.02	-0.45	9.17				
14 . BOEPOSS	[AN]																
AN_1 - BOEPOSS=1	287	287.00	12.0	-3.8	3.7	-7.7	5.1	0.46	-0.14	0.14	-0.29	0.19	0.70				
AN_2 - BOEPOSS=2	88	88.00	-2.3	6.4	-3.2	11.7	-6.1	-0.22	0.62	-0.31	1.13	-0.59	4.55				
AN_3 - BOEPOSS=3	113	113.00	-11.9	-1.4	-1.4	-1.6	-0.4	-0.99	-0.11	-0.12	-0.13	-0.03	3.32				
15 . TAUPOSS	[AO]																
AO_1 - TAUPOSS=1	337	337.00	13.4	-2.8	-0.3	-3.3	-4.0	0.41	-0.09	-0.01	-0.10	-0.12	0.45				
AO_2 - TAUPOSS=2	90	90.00	-5.4	5.7	0.8	8.2	2.3	-0.51	0.55	0.07	0.78	0.22	4.42				
AO_3 - TAUPOSS=3	61	61.00	-12.5	-2.7	-0.4	-5.0	3.0	-1.50	-0.33	-0.05	-0.59	0.36	7.00				
16 . JEHPOSS	[AP]																
AP_1 - JEHPOSS=1	308	308.00	16.3	-5.5	1.0	5.2	0.0	0.56	-0.19	0.04	0.18	0.00	0.58				
AP_2 - JEHPOSS=2	95	95.00	-5.2	13.7	-0.4	-9.8	0.3	-0.48	1.26	-0.04	-0.90	0.02	4.14				
AP_3 - JEHPOSS=3	85	85.00	-15.3	-7.3	-0.9	3.6	-0.2	-1.51	-0.72	-0.09	0.36	-0.02	4.74				
5 . AGREG	[AE]																
AE_1 - AGREG=1	74	74.00	-2.8	0.3	2.2	0.1	-2.2	-0.30	0.03	0.24	0.01	-0.24	5.59				

AE_2 - AGREG=2	413	413.00	2.8	-0.4	-2.3	0.0	2.4	0.05	-0.01	-0.04	0.00	0.05	0.18
5 - reponse manquante	1	1.00	-0.3	1.3	0.7	-0.7	-1.4	-0.30	1.25	0.71	-0.75	-1.42	487.00
MODALITES			VALEURS-TEST					COORDONNEES					
IDEN - LIBELLE	EFF.	P.ABS	1	2	3	4	5	1	2	3	4	5	DISTO.
7 . ZONE			[AG]										
AG_1 - ZONE=1	90	90.00	1.2	0.1	-1.9	0.8	0.3	0.12	0.01	-0.18	0.07	0.03	4.42
AG_2 - ZONE=2	83	83.00	-1.6	0.2	1.4	-1.1	-3.2	-0.16	0.02	0.14	-0.11	-0.32	4.88
AG_3 - ZONE=3	58	58.00	-2.5	-2.4	-3.8	-0.9	1.6	-0.31	-0.30	-0.47	-0.11	0.20	7.41
AG_4 - ZONE=4	81	81.00	0.5	3.3	1.0	-0.3	1.4	0.05	0.34	0.10	-0.03	0.14	5.02
AG_5 - ZONE=5	52	52.00	-0.5	-1.6	-0.2	-1.5	0.4	-0.07	-0.21	-0.02	-0.20	0.05	8.38
AG_6 - ZONE=6	29	29.00	1.0	1.2	2.4	2.4	0.4	0.18	0.22	0.44	0.42	0.07	15.83
AG_7 - ZONE=7	55	55.00	0.3	-0.8	1.3	0.3	0.6	0.04	-0.10	0.17	0.03	0.08	7.87
AG_8 - ZONE=8	40	40.00	2.2	-0.4	0.4	1.3	-1.4	0.33	-0.07	0.07	0.20	-0.22	11.20
8 . DELLA			[AH]										
AH_1 - DELLA=1	245	245.00	-12.8	4.0	1.5	2.7	0.3	-0.58	0.18	0.07	0.12	0.01	0.99
AH_2 - DELLA=2	242	242.00	12.7	-3.9	-1.4	-2.6	-0.3	0.58	-0.18	-0.07	-0.12	-0.01	1.02
8 - reponse manquante	1	1.00	1.1	-0.8	-0.6	-0.8	-0.2	1.06	-0.78	-0.58	-0.85	-0.21	487.00
17 . PPCB			[AQ]										
AQ_1 - PPCB=1	158	158.00	-9.4	4.0	0.3	0.6	-1.5	-0.61	0.26	0.02	0.04	-0.10	2.09
AQ_2 - PPCB=2	330	330.00	9.4	-4.0	-0.3	-0.6	1.5	0.29	-0.13	-0.01	-0.02	0.05	0.48
23 . HABSU			[AR]										
AR_1 - HABSU=1	119	119.00	-1.7	0.8	-10.1	0.0	2.7	-0.14	0.06	-0.80	0.00	0.22	3.10
AR_2 - HABSU=2	209	209.00	-1.9	2.9	2.4	3.5	-0.4	-0.10	0.15	0.13	0.18	-0.02	1.33
AR_3 - HABSU=3	160	160.00	3.6	-3.7	6.7	-3.7	-2.1	0.23	-0.24	0.43	-0.24	-0.13	2.05
26 . HABSO			[AS]										
AS_1 - HABSO=1	147	147.00	-16.1	-1.3	-6.8	0.5	4.1	-1.11	-0.09	-0.47	0.04	0.28	2.32
AS_2 - HABSO=2	341	341.00	16.1	1.3	6.8	-0.5	-4.1	0.48	0.04	0.20	-0.02	-0.12	0.43
27 . SOMSU			[AT]										
AT_1 - SOMSU=1	156	156.00	2.0	11.0	-0.1	6.2	-3.8	0.13	0.72	-0.01	0.41	-0.25	2.13
AT_2 - SOMSU=2	92	92.00	-7.0	5.7	-1.7	-0.4	2.2	-0.65	0.53	-0.16	-0.04	0.21	4.30
AT_3 - SOMSU=3	84	84.00	-12.5	-4.2	-2.0	-1.4	-0.3	-1.24	-0.41	-0.20	-0.13	-0.03	4.81
AT_4 - SOMSU=4	156	156.00	13.9	-12.3	3.1	-4.8	2.2	0.92	-0.82	0.21	-0.32	0.14	2.13

DENDROGRAMME

RANG IND. IDEN DENDROGRAMME (INDICES EN POURCENTAGE, DE LA SOMME DES INDICES : 1.07325 MIN = 0.38% / MAX = 25.07%)

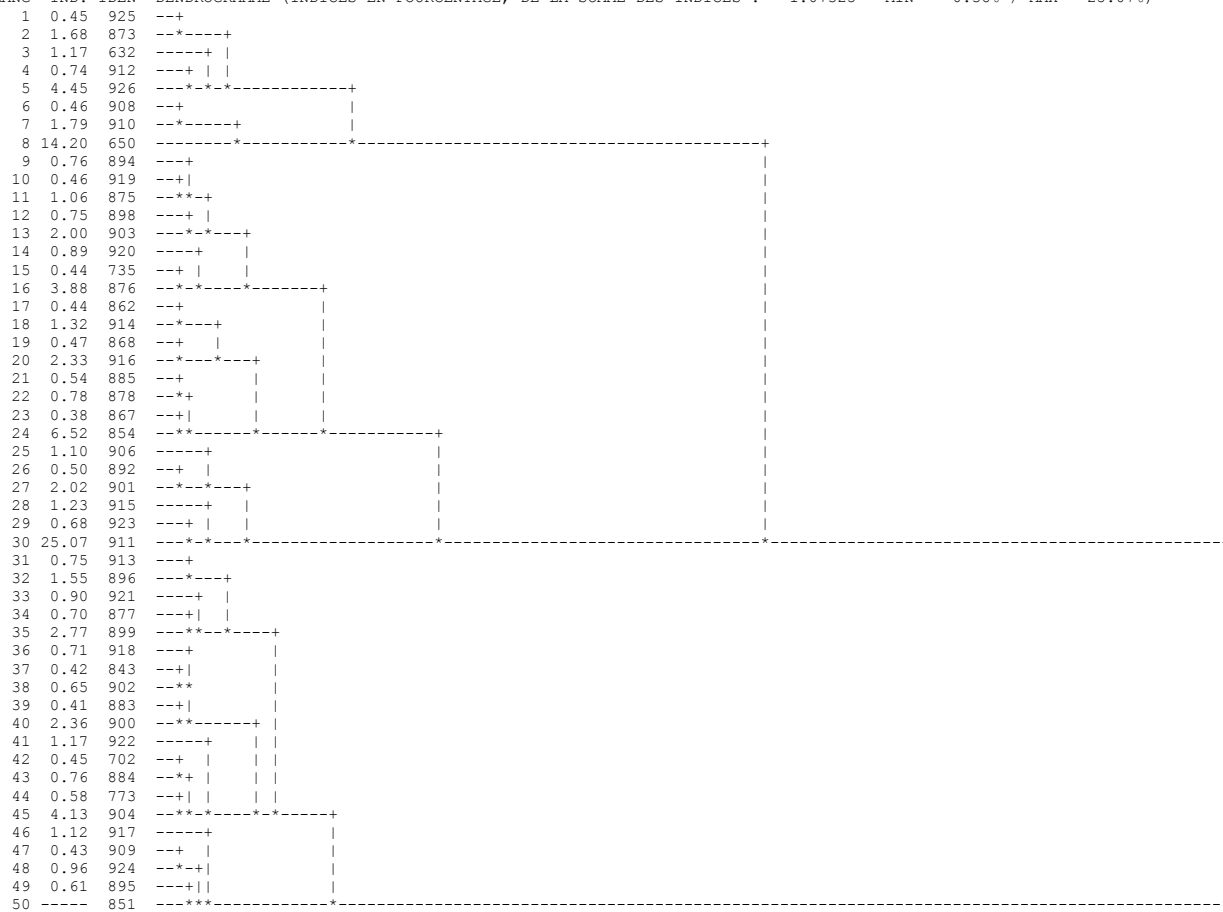

DESCRIPTION DE LA COUPURE 'b' DE L'ARBRE EN 4 CLASSES
 CARACTERISATION DES CLASSES PAR LES MODALITES
 DE COUPURE 'b' DE L'ARBRE EN 4 CLASSES
 CLASSE 1 / 4

V.TEST	PROBA	POURCENTAGES			MODALITES			IDEN	POIDS	
		CLA/MOD	MOD/CLA	GLOBAL	CARACTERISTIQUES	DES VARIABLES				
					32.99	CLASSE 1 / 4			bb1b	161
24.13	0.000	100.00	98.76	32.58	CSOM=1	CSOM	[AI]	AI_1	159	
23.18	0.000	99.36	96.27	31.97	SOMSU=4	SOMSU	[AT]	AT_4	156	
16.29	0.000	62.99	99.38	52.05	VACPOSS=1	VACPOSS	[AL]	AL_1	254	
14.38	0.000	55.75	99.38	58.81	BOEPOSS=1	BOEPOSS	[AN]	AN_1	287	
13.62	0.000	52.27	100.00	63.11	JEHPOSS=1	JEHPOSS	[AP]	AP_1	308	
12.07	0.000	47.77	100.00	69.06	TAUPOSS=1	TAUPOSS	[AO]	AO_1	337	
11.85	0.000	47.21	100.00	69.88	HABSO=2	HABSO	[AS]	AS_2	341	
10.66	0.000	55.37	83.23	49.59	DELLA=2	DELLA	[AH]	AH_2	242	
10.17	0.000	43.28	100.00	76.23	GEMPOSS=1	GEMPOSS	[AK]	AK_1	372	
10.01	0.000	42.93	100.00	76.84	TARPOSS=1	TARPOSS	[AM]	AM_1	375	
9.31	0.000	45.76	93.79	67.62	PPCB=2	PPCB	[AQ]	AQ_2	330	
8.93	0.000	40.86	100.00	80.74	GEIPOSS=1	GEIPOSS	[AJ]	AJ_1	394	
6.43	0.000	53.12	52.80	32.79	HABSU=3	HABSU	[AR]	AR_3	160	
6.14	0.000	50.00	57.76	38.11	CAD=1	CAD	[AC]	AC_1	186	
2.43	0.008	40.35	42.86	35.04	CENF=3	CENF	[AB]	AB_3	171	

CLASSE 2 / 4

V.TEST	PROBA	POURCENTAGES			MODALITES			IDEN	POIDS	
		CLA/MOD	MOD/CLA	GLOBAL	CARACTERISTIQUES	DES VARIABLES				
					27.25	CLASSE 2 / 4			bb2b	133
16.75	0.000	71.02	93.98	36.07	CSOM=2	CSOM	[AI]	AI_2	176	
13.16	0.000	66.67	78.20	31.97	SOMSU=1	SOMSU	[AT]	AT_1	156	
8.81	0.000	39.94	92.48	63.11	JEHPOSS=1	JEHPOSS	[AP]	AP_1	308	
7.66	0.000	62.50	41.35	18.03	BOEPOSS=2	BOEPOSS	[AN]	AN_2	88	
5.11	0.000	41.62	54.14	35.45	CAD=2	CAD	[AC]	AC_2	173	
4.79	0.000	36.61	69.92	52.05	VACPOSS=1	VACPOSS	[AL]	AL_1	254	
3.78	0.000	31.45	87.97	76.23	GEMPOSS=1	GEMPOSS	[AK]	AK_1	372	
3.67	0.000	47.69	23.31	13.32	TARPOSS=2	TARPOSS	[AM]	AM_2	65	
3.55	0.000	31.96	81.95	69.88	HABSO=2	HABSO	[AS]	AS_2	341	
2.56	0.005	38.89	26.32	18.44	TAUPOSS=2	TAUPOSS	[AO]	AO_2	90	

CLASSE 3 / 4

V.TEST	PROBA	POURCENTAGES			MODALITES			IDEN	POIDS	
		CLA/MOD	MOD/CLA	GLOBAL	CARACTERISTIQUES	DES VARIABLES				
					17.01	CLASSE 3 / 4			bb3b	83
15.62	0.000	76.84	87.95	19.47	JEHPOSS=2	JEHPOSS	[AP]	AP_2	95	
14.31	0.000	70.00	84.34	20.49	VACPOSS=2	VACPOSS	[AL]	AL_2	100	
4.57	0.000	27.84	59.04	36.07	CSOM=2	CSOM	[AI]	AI_2	176	
4.06	0.000	37.70	27.71	12.50	GEMPOSS=2	GEMPOSS	[AK]	AK_2	61	
3.91	0.000	36.51	27.71	12.91	GEIPOSS=2	GEIPOSS	[AJ]	AJ_2	63	
3.47	0.000	30.43	33.73	18.85	SOMSU=2	SOMSU	[AT]	AT_2	92	
3.28	0.001	25.64	48.19	31.97	SOMSU=1	SOMSU	[AT]	AT_1	156	
3.11	0.001	22.45	66.27	50.20	DELLA=1	DELLA	[AH]	AH_1	245	
2.94	0.002	24.68	46.99	32.38	PPCB=1	PPCB	[AQ]	AQ_1	158	
2.81	0.003	25.58	39.76	26.43	CAD=3	CAD	[AC]	AC_3	129	
2.41	0.008	27.16	26.51	16.60	ZONE=4	ZONE	[AG]	AG_4	81	

CLASSE 4 / 4

V.TEST	PROBA	POURCENTAGES			MODALITES			IDEN	POIDS	
		CLA/MOD	MOD/CLA	GLOBAL	CARACTERISTIQUES	DES VARIABLES				
					22.75	CLASSE 4 / 4			bb4b	111
18.30	0.000	72.55	100.00	31.35	CSOM=3	CSOM	[AI]	AI_3	153	
18.10	0.000	79.10	95.50	27.46	VACPOSS=3	VACPOSS	[AL]	AL_3	134	
16.82	0.000	96.47	73.87	17.42	JEHPOSS=3	JEHPOSS	[AP]	AP_3	85	
15.15	0.000	67.35	89.19	30.12	HABSO=1	HABSO	[AS]	AS_1	147	
10.40	0.000	70.24	53.15	17.21	SOMSU=3	SOMSU	[AT]	AT_3	84	
10.24	0.000	83.64	41.44	11.27	GEMPOSS=3	GEMPOSS	[AK]	AK_3	55	
9.47	0.000	40.00	88.29	50.20	DELLA=1	DELLA	[AH]	AH_1	245	
8.89	0.000	55.75	56.76	23.16	BOEPOSS=3	BOEPOSS	[AN]	AN_3	113	
8.71	0.000	79.17	34.23	9.84	TARPOSS=3	TARPOSS	[AM]	AM_3	48	
8.19	0.000	90.32	25.23	6.35	GEIPOSS=3	GEIPOSS	[AJ]	AJ_3	31	
7.93	0.000	67.21	36.94	12.50	TAUPOSS=3	TAUPOSS	[AO]	AO_3	61	
6.43	0.000	41.14	58.56	32.38	PPCB=1	PPCB	[AQ]	AQ_1	158	
6.38	0.000	44.19	51.35	26.43	CAD=3	CAD	[AC]	AC_3	129	
5.12	0.000	44.57	36.94	18.85	SOMSU=2	SOMSU	[AT]	AT_2	92	
5.04	0.000	37.42	52.25	31.76	CHAB=3	CHAB	[AA]	AA_3	155	
3.49	0.000	37.78	30.63	18.44	TAUPOSS=2	TAUPOSS	[AO]	AO_2	90	
3.30	0.000	40.98	22.52	12.50	GEMPOSS=2	GEMPOSS	[AK]	AK_2	61	
2.96	0.002	38.46	22.52	13.32	TARPOSS=2	TARPOSS	[AM]	AM_2	65	
2.77	0.003	33.33	32.43	22.13	CENF=1	CENF	[AB]	AB_1	108	
2.53	0.006	36.51	20.72	12.91	GEIPOSS=2	GEIPOSS	[AJ]	AJ_2	63	

SELECTION DES INDIVIDUS ET DES VARIABLES UTILES
 VARIABLES NOMINALES ACTIVES
 9 VARIABLES 34 MODALITES ASSOCIEES

70 . COC	[CL]	(3 MODALITES)
71 . TEF	[CM]	(5 MODALITES)
72 . MAB	[CN]	(4 MODALITES)
73 . MIL	[CO]	(4 MODALITES)
74 . MAC	[CP]	(4 MODALITES)
75 . NUG	[CQ]	(4 MODALITES)
76 . SOR	[CR]	(4 MODALITES)
77 . BAR	[CS]	(3 MODALITES)
78 . POT	[CT]	(3 MODALITES)

INDIVIDUS

POIDS DES INDIVIDUS: Poids des individus, uniforme egal a 1.		UNIF
REVENUS	NITOT = 488 PITOT = 488.000	
ACTIFS	NIACT = 488 PIACT = 488.000	
SUPPLEMENTAIRES ...	NISUP = 0 PISUP = 0.000	

STATISTIQUES USUELLES DES VARIABLES
 TRIS A PLAT DES VARIABLES NOMINALES

	ABSOLU	%/TOTAL	%/EXPR.	HISTOGRAMME DES POIDS
70 . COC				
CL_1 - COC=1	63	12.91	12.91	*****
CL_2 - COC=2	178	36.48	36.48	*****
CL_3 - COC=3	247	50.61	50.61	*****
ENSEMBLE	488	100.00	100.00	
71 . TEF				
CM_1 - TEF=1	141	28.89	28.89	*****
CM_2 - TEF=2	48	9.84	9.84	*****
CM_3 - TEF=3	111	22.75	22.75	*****
CM_4 - TEF=4	143	29.30	29.30	*****
CM_5 - TEF=5	45	9.22	9.22	*****
ENSEMBLE	488	100.00	100.00	
72 . MAB				
CN_1 - MAB=1	65	13.32	13.32	*****
CN_2 - MAB=2	65	13.32	13.32	*****
CN_3 - MAB=3	197	40.37	40.37	*****
CN_4 - MAB=4	161	32.99	32.99	*****
ENSEMBLE	488	100.00	100.00	
73 . MIL				
CO_1 - MIL=1	196	40.16	40.16	*****
CO_2 - MIL=2	132	27.05	27.05	*****
CO_3 - MIL=3	104	21.31	21.31	*****
CO_4 - MIL=4	56	11.48	11.48	*****
ENSEMBLE	488	100.00	100.00	
74 . MAC				
CP_1 - MAC=1	24	4.92	4.92	***
CP_2 - MAC=2	113	23.16	23.16	*****
CP_3 - MAC=3	283	57.99	57.99	*****
CP_4 - MAC=4	68	13.93	13.93	*****
ENSEMBLE	488	100.00	100.00	
75 . NUG				
CQ_1 - NUG=1	359	73.57	73.57	*****
CQ_2 - NUG=2	18	3.69	3.69	**
CQ_3 - NUG=3	81	16.60	16.60	*****
CQ_4 - NUG=4	30	6.15	6.15	***
ENSEMBLE	488	100.00	100.00	
76 . SOR				
CR_1 - SOR=1	133	27.25	27.25	*****
CR_2 - SOR=2	55	11.27	11.27	*****
CR_3 - SOR=3	222	45.49	45.49	*****
CR_4 - SOR=4	78	15.98	15.98	*****
ENSEMBLE	488	100.00	100.00	
77 . BAR				
CS_1 - BAR=1	427	87.50	87.50	*****
CS_2 - BAR=2	33	6.76	6.76	***
CS_3 - BAR=3	28	5.74	5.74	***
ENSEMBLE	488	100.00	100.00	
78 . POT				
CT_1 - POT=1	381	78.07	78.07	*****
CT_2 - POT=2	54	11.07	11.07	*****
CT_3 - POT=3	53	10.86	10.86	*****
ENSEMBLE	488	100.00	100.00	

SELECTION DES INDIVIDUS ET DES VARIABLES UTILES
 VARIABLES NOMINALES ACTIVES
 9 VARIABLES 34 MODALITES ASSOCIEES

70 . COC	[CL]	(3 MODALITES)
71 . TEF	[CM]	(5 MODALITES)
72 . MAB	[CN]	(4 MODALITES)
73 . MIL	[CO]	(4 MODALITES)
74 . MAC	[CP]	(4 MODALITES)
75 . NUG	[CQ]	(4 MODALITES)
76 . SOR	[CR]	(4 MODALITES)
77 . BAR	[CS]	(3 MODALITES)
78 . POT	[CT]	(3 MODALITES)

INDIVIDUS

----- NOMBRE ----- POIDS ---
 POIDS DES INDIVIDUS: Poids des individus, uniforme egal a 1. UNIF
 RETENUS NITOT = 488 PITOT = 488.000
 ACTIFS NIACT = 488 PIACT = 488.000
 SUPPLEMENTAIRES NISUP = 0 PISUP = 0.000

STATISTIQUES USUELLES DES VARIABLES
 TRIS A PLAT DES VARIABLES NOMINALES

	----- EFFECTIFS -----		
	ABSOLU	%/TOTAL	%/EXPR.
70 . COC		[CL]	
CL_1 - COC=1	63	12.91	12.91 *****
CL_2 - COC=2	178	36.48	36.48 *****
CL_3 - COC=3	247	50.61	50.61 *****
ENSEMBLE	488	100.00	100.00
71 . TEF		[CM]	
CM_1 - TEF=1	141	28.89	28.89 *****
CM_2 - TEF=2	48	9.84	9.84 *****
CM_3 - TEF=3	111	22.75	22.75 *****
CM_4 - TEF=4	143	29.30	29.30 *****
CM_5 - TEF=5	45	9.22	9.22 *****
ENSEMBLE	488	100.00	100.00
72 . MAB		[CN]	
CN_1 - MAB=1	65	13.32	13.32 *****
CN_2 - MAB=2	65	13.32	13.32 *****
CN_3 - MAB=3	197	40.37	40.37 *****
CN_4 - MAB=4	161	32.99	32.99 *****
ENSEMBLE	488	100.00	100.00
73 . MIL		[CO]	
CO_1 - MIL=1	196	40.16	40.16 *****
CO_2 - MIL=2	132	27.05	27.05 *****
CO_3 - MIL=3	104	21.31	21.31 *****
CO_4 - MIL=4	56	11.48	11.48 *****
ENSEMBLE	488	100.00	100.00
74 . MAC		[CP]	
CP_1 - MAC=1	24	4.92	4.92 ***
CP_2 - MAC=2	113	23.16	23.16 *****
CP_3 - MAC=3	283	57.99	57.99 *****
CP_4 - MAC=4	68	13.93	13.93 *****
ENSEMBLE	488	100.00	100.00
75 . NUG		[CQ]	
CQ_1 - NUG=1	359	73.57	73.57 *****
CQ_2 - NUG=2	18	3.69	3.69 **
CQ_3 - NUG=3	81	16.60	16.60 *****
CQ_4 - NUG=4	30	6.15	6.15 ***
ENSEMBLE	488	100.00	100.00
76 . SOR		[CR]	
CR_1 - SOR=1	133	27.25	27.25 *****
CR_2 - SOR=2	55	11.27	11.27 *****
CR_3 - SOR=3	222	45.49	45.49 *****
CR_4 - SOR=4	78	15.98	15.98 *****
ENSEMBLE	488	100.00	100.00
77 . BAR		[CS]	
CS_1 - BAR=1	427	87.50	87.50 *****
CS_2 - BAR=2	33	6.76	6.76 ****
CS_3 - BAR=3	28	5.74	5.74 ***
ENSEMBLE	488	100.00	100.00
78 . POT		[CT]	
CT_1 - POT=1	381	78.07	78.07 *****
CT_2 - POT=2	54	11.07	11.07 *****
CT_3 - POT=3	53	10.86	10.86 *****
ENSEMBLE	488	100.00	100.00

DENDROGRAMME

RANG IND. IDEN DENDROGRAMME (INDICES EN POURCENTAGE, DE LA SOMME DES INDICES : 1.25833 MIN = 0.41% / MAX = 15.11%)

1	0.58	908	---+
2	1.99	898	---*-----+
3	0.60	917	---+
4	4.09	923	---*-----*-----+
5	0.68	911	---+
6	0.85	555	---*+
7	0.55	916	---+
8	2.19	866	---*-----+
9	0.42	805	---+
10	3.44	888	---*-----*-----+
11	0.43	390	---+
12	1.35	853	---*-----+
13	7.04	913	---*-----*-----+
14	0.77	860	---+
15	0.47	905	---+
16	2.19	914	---*-----+
17	0.49	881	---+
18	1.64	919	---*-----+
19	0.90	915	---+
20	0.58	896	---+
21	5.79	891	---*-----*-----+
22	1.00	925	---+
23	0.57	890	---+
24	0.76	870	---*+
25	0.45	900	---+
26	10.81	831	---*-----*-----+
27	0.81	920	---+
28	2.48	889	---*-----+

V.TEST	PROBA	POURCENTAGES			MODALITES	CARACTERISTIQUES		DES VARIABLES	IDEN	POIDS
		CLA/MOD	MOD/CLA	GLOBAL						

				10.66	CLASSE	5 /	6		bb5b	52
10.84	0.000	64.29	69.23	11.48	MIL=4			MIL	[CO]	CO_4 56
9.23	0.000	50.00	65.38	13.93	MAC=4			MAC	[CP]	CP_4 68
9.06	0.000	23.21	100.00	45.90	CSURF=2			CSURF	[AE]	AE_2 224
8.47	0.000	73.33	42.31	6.15	NUG=4			NUG	[CQ]	CQ_4 30
6.87	0.000	48.89	42.31	9.22	TEF=5			TEF	[CM]	CM_5 45
6.67	0.000	35.90	53.85	15.98	SOR=4			SOR	[CR]	CR_4 78
5.25	0.000	17.81	84.62	50.61	COC=3			COC	[CL]	CL_3 247
4.63	0.000	20.50	63.46	32.99	MAB=4			MAB	[CN]	CN_4 161

CLASSE 6 / 6										

V.TEST	PROBA	POURCENTAGES			MODALITES	CARACTERISTIQUES		DES VARIABLES	IDEN	POIDS
		CLA/MOD	MOD/CLA	GLOBAL						

				18.24	CLASSE	6 /	6		bb6b	89
14.11	0.000	58.16	92.13	28.89	TEF=1			TEF	[CM]	CM_1 141
11.89	0.000	42.86	94.38	40.16	MIL=1			MIL	[CO]	CO_1 196
10.49	0.000	72.31	52.81	13.32	MAB=1			MAB	[CN]	CN_1 65
10.41	0.000	73.02	51.69	12.91	COC=1			COC	[CL]	CL_1 63
10.10	0.000	32.95	97.75	54.10	CSURF=1			CSURF	[AE]	AE_1 264
8.80	0.000	45.11	67.42	27.25	SOR=1			SOR	[CR]	CR_1 133
7.46	0.000	24.79	100.00	73.57	NUG=1			NUG	[CQ]	CQ_1 359
6.99	0.000	83.33	22.47	4.92	MAC=1			MAC	[CP]	CP_1 24
5.61	0.000	22.83	97.75	78.07	POT=1			POT	[CT]	CT_1 381
3.48	0.000	20.37	97.75	87.50	BAR=1			BAR	[CS]	CS_1 427

ANNEXE 9

TABLEAUX CROISES
 EDITION DES COMMANDES
 COMMANDE 1
 TABLEAU 1 EN LIGNE : 1 . TYPCULT
 EN COLONNE : 2 . TYPOSIGN
 EDITION DES TABLEAUX

[AA]
 [AB]

TABLEAU 1 EN LIGNE : TYPCULT
 EN COLONNE : TYPOSIGN

[AA]
 [AB]

POIDS TOTAL : 488.

EFF.	%COL	AB_1	AB_2	AB_3	AB_4	TOT.
AA_1	26.09	22.56	26.51	9.01	21.31	100.00
AA_2	25.47	39.10	33.73	45.95	35.25	100.00
AA_3	6.21	11.28	10.84	6.31	8.40	100.00
AA_4	4.35	5.26	2.41	12.61	6.15	100.00
AA_5	3.11	11.28	10.84	20.72	10.66	100.00
AA_6	34.78	10.53	15.66	5.41	18.24	100.00
TOT.	100.00	100.00	100.00	100.00	100.00	100.00

KHI2 = 91.23 / 15 DEGRES DE LIBERTE / 0 EFFECTIFS THEORIQUES INFERIEURS A 5
 PROBA (KHI2 > 91.23) = 0.000 / V.TEST = 7.11

TABLEAUX CROISES
 EDITION DES COMMANDES
 COMMANDE 1
 TABLEAU 1 EN LIGNE : 1 . TYPCULT
 EN COLONNE : 3 . REC
 TABLEAU 2 EN LIGNE : 2 . TYPOSIGN
 EN COLONNE : 3 . REC
 EDITION DES TABLEAUX

[AA]
 [AC]
 [AB]
 [AC]

TABLEAU 1 EN LIGNE : TYPCULT
 EN COLONNE : REC

[AA]
 [AC]

POIDS TOTAL : 488.

EFF.	%COL	AC_1	AC_2	AC_3	AC_4	TOT.
AA_1	18.75	22.86	19.12	22.12	21.31	100.00
AA_2	42.19	37.14	44.12	31.78	35.25	100.00
AA_3	7.81	22.86	11.76	6.23	8.40	100.00
AA_4	7.81	5.71	10.29	4.98	6.15	100.00
AA_5	17.19	11.43	11.76	9.03	10.66	100.00
AA_6	6.25	0.00	2.94	25.86	18.24	100.00
TOT.	100.00	100.00	100.00	100.00	100.00	100.00

KHI2 = 52.19 / 15 DEGRES DE LIBERTE / 5 EFFECTIFS THEORIQUES INFERIEURS A 5
 PROBA (KHI2 > 52.19) = 0.000 / V.TEST = 4.41

TABLEAU 2 EN LIGNE : TYPOSIGN
 EN COLONNE : REC

[AB]
 [AC]

POIDS TOTAL : 488.

EFF.	%COL	AC_1	AC_2	AC_3	AC_4	TOT.
AA_1	18.75	22.86	19.12	22.12	21.31	100.00
AA_2	42.19	37.14	44.12	31.78	35.25	100.00
AA_3	7.81	22.86	11.76	6.23	8.40	100.00
AA_4	7.81	5.71	10.29	4.98	6.15	100.00
AA_5	17.19	11.43	11.76	9.03	10.66	100.00
AA_6	6.25	0.00	2.94	25.86	18.24	100.00
TOT.	100.00	100.00	100.00	100.00	100.00	100.00

	8	6	17	130	161
AB_1	12.50	17.14	25.00	40.50	32.99
	4.97	3.73	10.56	80.75	100.00
AB_2	20	15	17	81	133
	31.25	42.86	25.00	25.23	27.25
	15.04	11.28	12.78	60.90	100.00
AB_3	17	4	16	46	83
	26.56	11.43	23.53	14.33	17.01
	20.48	4.82	19.28	55.42	100.00
AB_4	19	10	18	64	111
	29.69	28.57	26.47	19.94	22.75
	17.12	9.01	16.22	57.66	100.00
TOT.	64	35	68	321	488
	100.00	100.00	100.00	100.00	100.00
	13.11	7.17	13.93	65.78	100.00

KHI2 = 32.25 / 9 DEGRES DE LIBERTE / 0 EFFECTIFS THEORIQUES INFERIEURS A 5
PROBA (KHI2 > 32.25) = 0.000 / V.TEST = 3.57

TABLEAUX CROISES

EDITION DES COMMANDES

COMMANDE 1

TABLEAU 1 EN LIGNE : 1 . TYPCULT [AA]
EN COLONNE : 4 . PRET [AD]
TABLEAU 2 EN LIGNE : 2 . TYPOSIGN [AB]
EN COLONNE : 4 . PRET [AD]

EDITION DES TABLEAUX

TABLEAU 1 EN LIGNE : TYPCULT [AA] POIDS TOTAL : 488.
EN COLONNE : PRET [AD]

EFF. | | | | |
%COL | AD_1 | AD_2 | AD_3 | TOT.
%LIG | | | | |

	12	0	92	104
AA_1	14.46	0.00	23.47	21.31
	11.54	0.00	88.46	100.00

	33	6	133	172
AA_2	39.76	46.15	33.93	35.25
	19.19	3.49	77.33	100.00

	7	0	34	41
AA_3	8.43	0.00	8.67	8.40
	17.07	0.00	82.93	100.00

	6	1	23	30
AA_4	7.23	7.69	5.87	6.15
	20.00	3.33	76.67	100.00

	7	4	41	52
AA_5	8.43	30.77	10.46	10.66
	13.46	7.69	78.85	100.00

	18	2	69	89
AA_6	21.69	15.38	17.60	18.24
	20.22	2.25	77.53	100.00

	83	13	392	488
TOT.	100.00	100.00	100.00	100.00
	17.01	2.66	80.33	100.00

KHI2 = 13.97 / 10 DEGRES DE LIBERTE / 6 EFFECTIFS THEORIQUES INFERIEURS A 5
PROBA (KHI2 > 13.97) = 0.174 / V.TEST = 0.94

TABLEAU 2 EN LIGNE : TYPOSIGN [AB]
EN COLONNE : PRET [AD]

POIDS TOTAL : 488.

EFF. | | | | |
%COL | AD_1 | AD_2 | AD_3 | TOT.
%LIG | | | | |

	2	0	159	161
AB_1	2.41	0.00	40.56	32.99
	1.24	0.00	98.76	100.00

	40	0	93	133
AB_2	48.19	0.00	23.72	27.25
	30.08	0.00	69.92	100.00

	18	0	65	83
AB_3	21.69	0.00	16.58	17.01
	21.69	0.00	78.31	100.00

	23	13	75	111
AB_4	27.71	100.00	19.13	22.75
	20.72	11.71	67.57	100.00

	83	13	392	488
TOT.	100.00	100.00	100.00	100.00
	17.01	2.66	80.33	100.00

KHI2 = 93.89 / 6 DEGRES DE LIBERTE / 4 EFFECTIFS THEORIQUES INFERIEURS A 5
PROBA (KHI2 > 93.89) = 0.000 / V.TEST = 8.58

TABLEAUX CROISES

EDITION DES COMMANDES

COMMANDE 1

TABLEAU 1 EN LIGNE : 1 . TYPCULT [AA]
EN COLONNE : 5 . DIST1 [AE]

TABLEAU 2 EN LIGNE : 2 . TYPOSIGN
 EN COLONNE : 5 . DIST1

[AB]
 [AE]

EDITION DES TABLEAUX

TABLEAU 1 EN LIGNE : TYPCULT
 EN COLONNE : DIST1

[AA]
 [AE]

POIDS TOTAL : 488.

EFF.	AE_1	AE_2	TOT.
%COL			
%LIG			
AA_1	22	82	104
	24.72	20.55	21.31
	21.15	78.85	100.00
AA_2	29	143	172
	32.58	35.84	35.25
	16.86	83.14	100.00
AA_3	8	33	41
	8.99	8.27	8.40
	19.51	80.49	100.00
AA_4	7	23	30
	7.87	5.76	6.15
	23.33	76.67	100.00
AA_5	7	45	52
	7.87	11.28	10.66
	13.46	86.54	100.00
AA_6	16	73	89
	17.98	18.30	18.24
	17.98	82.02	100.00
TOT.	89	399	488
	100.00	100.00	100.00
	18.24	81.76	100.00

KHI2 = 2.18 / 5 DEGRES DE LIBERTE / 0 EFFECTIFS THEORIQUES INFERIEURS A 5
 PROBA (KHI2 > 2.18) = 0.824 / V.TEST = -0.93

TABLEAU 2 EN LIGNE : TYPOSIGN
 EN COLONNE : DIST1

[AB]
 [AE]

POIDS TOTAL : 488.

EFF.	AE_1	AE_2	TOT.
%COL			
%LIG			
AB_1	8	153	161
	8.99	38.35	32.99
	4.97	95.03	100.00
AB_2	35	98	133
	39.33	24.56	27.25
	26.32	73.68	100.00
AB_3	23	60	83
	25.84	15.04	17.01
	27.71	72.29	100.00
AB_4	23	88	111
	25.84	22.06	22.75
	20.72	79.28	100.00
TOT.	89	399	488
	100.00	100.00	100.00
	18.24	81.76	100.00

KHI2 = 30.28 / 3 DEGRES DE LIBERTE / 0 EFFECTIFS THEORIQUES INFERIEURS A 5
 PROBA (KHI2 > 30.28) = 0.000 / V.TEST = 4.72

TABLEAUX CROISES
 EDITION DES COMMANDES

COMMANDE 1

TABLEAU 1 EN LIGNE : 1 . TYPCULT
 EN COLONNE : 6 . DIST2

[AA]
 [AF]

TABLEAU 2 EN LIGNE : 2 . TYPOSIGN
 EN COLONNE : 6 . DIST2

[AB]
 [AF]

EDITION DES TABLEAUX

TABLEAU 1 EN LIGNE : TYPCULT
 EN COLONNE : DIST2

[AA]
 [AF]

POIDS TOTAL : 488.

EFF.	AF_1	AF_2	TOT.
%COL			
%LIG			
AA_1	12	92	104
	16.67	22.12	21.31
	11.54	88.46	100.00
AA_2	36	136	172
	50.00	32.69	35.25
	20.93	79.07	100.00
AA_3	6	35	41
	8.33	8.41	8.40
	14.63	85.37	100.00
AA_4	5	25	30
	6.94	6.01	6.15
	16.67	83.33	100.00
AA_5	8	44	52
	11.11	10.58	10.66
	15.38	84.62	100.00

	5	84	89
AA_6	6.94	20.19	18.24
	5.62	94.38	100.00
TOT.	100.00	100.00	100.00
	14.75	85.25	100.00

KHI2 = 12.08 / 5 DEGRES DE LIBERTE / 1 EFFECTIFS THEORIQUES INFERIEURS A 5
 PROBA (KHI2 > 12.08) = 0.034 / V.TEST = 1.83

TABLEAU 2 EN LIGNE : TYPOSIGN [AB] POIDS TOTAL : 488.
 EN COLONNE : DIST2 [AF]

EFF.	AF_1	AF_2	TOT.
AB_1	11.11	36.78	32.99
	4.97	95.03	100.00
AB_2	23.61	27.88	27.25
	12.78	87.22	100.00
AB_3	23.61	15.87	17.01
	20.48	79.52	100.00
AB_4	41.67	19.47	22.75
	27.03	72.97	100.00
TOT.	100.00	100.00	100.00
	14.75	85.25	100.00

KHI2 = 28.13 / 3 DEGRES DE LIBERTE / 0 EFFECTIFS THEORIQUES INFERIEURS A 5
 PROBA (KHI2 > 28.13) = 0.000 / V.TEST = 4.50

TABLEAUX CROISES
 EDITION DES COMMANDES

COMMANDE 1
 TABLEAU 1 EN LIGNE : 1 . TYPCULT [AA]
 EN COLONNE : 7 . DIST3 [AG]
 TABLEAU 2 EN LIGNE : 2 . TYPOSIGN [AB]
 EN COLONNE : 7 . DIST3 [AG] EDITION DES TABLEAUX
 TABLEAU 1 EN LIGNE : TYPCULT [AA] POIDS TOTAL : 488.
 EN COLONNE : DIST3 [AG]

EFF.	AG_1	AG_2	TOT.
AA_1	12.26	23.82	21.31
	12.50	87.50	100.00
AA_2	40.57	33.77	35.25
	25.00	75.00	100.00
AA_3	11.32	7.59	8.40
	29.27	70.73	100.00
AA_4	10.38	4.97	6.15
	36.67	63.33	100.00
AA_5	16.98	8.90	10.66
	34.62	65.38	100.00
AA_6	8.49	20.94	18.24
	10.11	89.89	100.00
TOT.	100.00	100.00	100.00
	21.72	78.28	100.00

KHI2 = 23.74 / 5 DEGRES DE LIBERTE / 0 EFFECTIFS THEORIQUES INFERIEURS A 5
 PROBA (KHI2 > 23.74) = 0.000 / V.TEST = 3.49

TABLEAU 2 EN LIGNE : TYPOSIGN [AB] POIDS TOTAL : 488.
 EN COLONNE : DIST3 [AG]

EFF.	AG_1	AG_2	TOT.
AB_1	15.09	37.96	32.99
	9.94	90.06	100.00
AB_2	33.96	25.39	27.25
	27.07	72.93	100.00
AB_3	15.09	17.54	17.01
	19.28	80.72	100.00

		38	73	111
AB_4	35.85	19.11	22.75	
	34.23	65.77	100.00	

	106	382	488	
TOT.	100.00	100.00	100.00	
	21.72	78.28	100.00	

KHI2 = 25.90 / 3 DEGRES DE LIBERTE / 0 EFFECTIFS THEORIQUES INFERIEURS A 5
PROBA (KHI2 > 25.90) = 0.000 / V.TEST = 4.26

TABLEAUX CROISES

EDITION DES COMMANDES

COMMANDE 1

TABLEAU 1 EN LIGNE : 1 . TYPCULT [AA]
EN COLONNE : 8 . DIST4 [AH]
TABLEAU 2 EN LIGNE : 2 . TYPOSIGN [AB]
EN COLONNE : 8 . DIST4 [AH]

EDITION DES TABLEAUX

TABLEAU 1 EN LIGNE : TYPCULT [AA] POIDS TOTAL : 488.
EN COLONNE : DIST4 [AH]

EFF. | | | |
%COL | AH_1 | AH_2 | TOT.
%LIG | | | |

		5	99	104
AA_1	14.71	21.81	21.31	
	4.81	95.19	100.00	

		15	157	172
AA_2	44.12	34.58	35.25	
	8.72	91.28	100.00	

		5	36	41
AA_3	14.71	7.93	8.40	
	12.20	87.80	100.00	

		1	29	30
AA_4	2.94	6.39	6.15	
	3.33	96.67	100.00	

		7	45	52
AA_5	20.59	9.91	10.66	
	13.46	86.54	100.00	

		1	88	89
AA_6	2.94	19.38	18.24	
	1.12	98.88	100.00	

		34	454	488
TOT.	100.00	100.00	100.00	
	6.97	93.03	100.00	

KHI2 = 11.98 / 5 DEGRES DE LIBERTE / 3 EFFECTIFS THEORIQUES INFERIEURS A 5
PROBA (KHI2 > 11.98) = 0.035 / V.TEST = 1.81

TABLEAU 2 EN LIGNE : TYPOSIGN [AB]
EN COLONNE : DIST4 [AH]

POIDS TOTAL : 488.

EFF. | | | |
%COL | AH_1 | AH_2 | TOT.
%LIG | | | |

		1	160	161
AB_1	2.94	35.24	32.99	
	0.62	99.38	100.00	

		8	125	133
AB_2	23.53	27.53	27.25	
	6.02	93.98	100.00	

		8	75	83
AB_3	23.53	16.52	17.01	
	9.64	90.36	100.00	

		17	94	111
AB_4	50.00	20.70	22.75	
	15.32	84.68	100.00	

		34	454	488
TOT.	100.00	100.00	100.00	
	6.97	93.03	100.00	

KHI2 = 23.04 / 3 DEGRES DE LIBERTE / 0 EFFECTIFS THEORIQUES INFERIEURS A 5
PROBA (KHI2 > 23.04) = 0.000 / V.TEST = 3.95

TABLEAUX CROISES

EDITION DES COMMANDES

COMMANDE 1

TABLEAU 1 EN LIGNE : 1 . TYPCULT [AA]
EN COLONNE : 9 . EXPE [AI]
TABLEAU 2 EN LIGNE : 2 . TYPOSIGN [AB]
EN COLONNE : 9 . EXPE [AI]

EDITION DES TABLEAUX

TABLEAU 1 EN LIGNE : TYPCULT [AA] POIDS TOTAL : 488.
EN COLONNE : EXPE [AI]

EFF. | | | | |
%COL | AI_1 | AI_2 | AI_3 | AI_4 | TOT.
%LIG | | | | |

		15	13	5	71	104
AA_1	23.81	23.64	9.26	22.47	21.31	

	14.42	12.50	4.81	68.27	100.00
AA_2	25	24	22	101	172
	39.68	43.64	40.74	31.96	35.25
	14.53	13.95	12.79	58.72	100.00
AA_3	8	3	11	19	41
	12.70	5.45	20.37	6.01	8.40
	19.51	7.32	26.83	46.34	100.00
AA_4	4	6	4	16	30
	6.35	10.91	7.41	5.06	6.15
	13.33	20.00	13.33	53.33	100.00
AA_5	8	5	12	27	52
	12.70	9.09	22.22	8.54	10.66
	15.38	9.62	23.08	51.92	100.00
AA_6	3	4	0	82	89
	4.76	7.27	0.00	25.95	18.24
	3.37	4.49	0.00	92.13	100.00
TOT.	63	55	54	316	488
	100.00	100.00	100.00	100.00	100.00
	12.91	11.27	11.07	64.75	100.00

KHI2 = 61.69 / 15 DEGRES DE LIBERTE / 5 EFFECTIFS THEORIQUES INFERIEURS A 5
PROBA (KHI2 > 61.69) = 0.000 / V.TEST = 5.15

TABLEAU 2 EN LIGNE : TYPOSIGN [AB] POIDS TOTAL : 488.
EN COLONNE : EXPE [AI]

EFF.					
%COL	AI_1	AI_2	AI_3	AI_4	TOT.
%LIG					
AB_1	9	12	10	130	161
	14.29	21.82	18.52	41.14	32.99
	5.59	7.45	6.21	80.75	100.00
AB_2	15	19	18	81	133
	23.81	34.55	33.33	25.63	27.25
	11.28	14.29	13.53	60.90	100.00
AB_3	13	9	15	46	83
	20.63	16.36	27.78	14.56	17.01
	15.66	10.84	18.07	55.42	100.00
AB_4	26	15	11	59	111
	41.27	27.27	20.37	18.67	22.75
	23.42	13.51	9.91	53.15	100.00
TOT.	63	55	54	316	488
	100.00	100.00	100.00	100.00	100.00
	12.91	11.27	11.07	64.75	100.00

KHI2 = 38.67 / 9 DEGRES DE LIBERTE / 0 EFFECTIFS THEORIQUES INFERIEURS A 5
PROBA (KHI2 > 38.67) = 0.000 / V.TEST = 4.20

TABLEAUX CROISES

EDITION DES COMMANDES

COMMANDE 1
TABLEAU 1 EN LIGNE : 1 . TYPCULT [AA]
EN COLONNE : 10 . EXPES [AJ]
TABLEAU 2 EN LIGNE : 2 . TYPOSIGN [AB]
EN COLONNE : 10 . EXPES [AJ]

EDITION DES TABLEAUX

TABLEAU 1 EN LIGNE : TYPCULT [AA] POIDS TOTAL : 488.
EN COLONNE : EXPES [AJ]

EFF.				
%COL	AJ_1	AJ_2	AJ_3	TOT.
%LIG				
AA_1	12	4	88	104
	13.04	16.00	23.72	21.31
	11.54	3.85	84.62	100.00
AA_2	40	9	123	172
	43.48	36.00	33.15	35.25
	23.26	5.23	71.51	100.00
AA_3	8	1	32	41
	8.70	4.00	8.63	8.40
	19.51	2.44	78.05	100.00
AA_4	5	3	22	30
	5.43	12.00	5.93	6.15
	16.67	10.00	73.33	100.00
AA_5	13	2	37	52
	14.13	8.00	9.97	10.66
	25.00	3.85	71.15	100.00
AA_6	14	6	69	89
	15.22	24.00	18.60	18.24
	15.73	6.74	77.53	100.00
TOT.	92	25	371	488
	100.00	100.00	100.00	100.00
	18.85	5.12	76.02	100.00

KHI2 = 10.94 / 10 DEGRES DE LIBERTE / 4 EFFECTIFS THEORIQUES INFERIEURS A 5
PROBA (KHI2 > 10.94) = 0.362 / V.TEST = 0.35

TABLEAU 2 EN LIGNE : TYPOSIGN					[AB]	POIDS TOTAL : 488.
EN COLONNE : EXPES					[AJ]	
EFF.	AJ_1	AJ_2	AJ_3	TOT.		
%COL						
%LIG						
	2	0	159	161		
AB_1	2.17	0.00	42.86	32.99		
	1.24	0.00	98.76	100.00		
	37	7	89	133		
AB_2	40.22	28.00	23.99	27.25		
	27.82	5.26	66.92	100.00		
	16	6	61	83		
AB_3	17.39	24.00	16.44	17.01		
	19.28	7.23	73.49	100.00		
	37	12	62	111		
AB_4	40.22	48.00	16.71	22.75		
	33.33	10.81	55.86	100.00		
	92	25	371	488		
TOT.	100.00	100.00	100.00	100.00		
	18.85	5.12	76.02	100.00		

KHI2 = 78.90 / 6 DEGRES DE LIBERTE / 1 EFFECTIFS THEORIQUES INFERIEURS A 5
PROBA (KHI2 > 78.90) = 0.000 / V.TEST = 7.72

ANNEXE 10

SELECTION DES INDIVIDUS ET DES VARIABLES UTILES
 VARIABLES NOMINALES ACTIVES
 21 VARIABLES 60 MODALITES ASSOCIEES

28 . EXPE	[AU]	(4 MODALITES)
29 . EXPES	[AV]	(3 MODALITES)
30 . ANSEME	[AW]	(5 MODALITES)
33 . ANSEMS	[AZ]	(4 MODALITES)
36 . REC	[BC]	(4 MODALITES)
37 . PRET	[BD]	(3 MODALITES)
38 . DIVOIS	[BE]	(2 MODALITES)
39 . DIZONE	[BF]	(2 MODALITES)
40 . DIPA	[BG]	(2 MODALITES)
41 . DIGDE	[BH]	(2 MODALITES)
42 . DCOURT	[BI]	(2 MODALITES)
43 . DMOYEN	[BJ]	(2 MODALITES)
44 . DAN	[BK]	(2 MODALITES)
45 . DLONG	[BL]	(2 MODALITES)
62 . GEISEMES	[BM]	(3 MODALITES)
63 . GEMSEMES	[BN]	(3 MODALITES)
64 . VACSEMES	[BO]	(3 MODALITES)
65 . TARSEMES	[BP]	(3 MODALITES)
66 . BOESEMES	[BQ]	(3 MODALITES)
67 . TAUSEMES	[BR]	(3 MODALITES)
68 . JEHSEMES	[BS]	(3 MODALITES)

INDIVIDUS

POIDS DES INDIVIDUS: Poids des individus, uniforme egal a 1. UNIF
 RETENUS NITOT = 488 PITOT = 488.000
 ACTIFS NIACT = 488 PIACT = 488.000
 SUPPLEMENTAIRES NISUP = 0 PISUP = 0.000

ANALYSE DES CORRESPONDANCES MULTIPLES

APUREMENT DES MODALITES ACTIVES
 SEUIL (PCMIN) : 2.00 % POIDS: 9.76
 AVANT APUREMENT : 21 QUESTIONS ACTIVES 60 MODALITES ASSOCIEES
 APRES : 21 QUESTIONS ACTIVES 59 MODALITES ASSOCIEES
 POIDS TOTAL DES INDIVIDUS ACTIFS : 488.00
 TRI-A-PLAT DES QUESTIONS ACTIVES

IDENT	MODALITES LIBELLE	AVANT APUREMENT EFF. POIDS	APRES APUREMENT EFF. POIDS	HISTOGRAMME DES POIDS RELATIFS

28 . EXPE [AU]				
AU_1 - EXPE=1	63	63.00 63	63.00	*****
AU_2 - EXPE=2	55	55.00 55	55.00	*****
AU_3 - EXPE=3	54	54.00 54	54.00	*****
AU_4 - EXPE=4	316	316.00 316	316.00	*****

29 . EXPES [AV]				
AV_1 - EXPES=1	92	92.00 92	92.00	*****
AV_2 - EXPES=2	25	25.00 25	25.00	****
AV_3 - EXPES=3	371	371.00 371	371.00	*****

30 . ANSEME [AW]				
AW_1 - ANSEME=1	46	46.00 46	46.00	*****
AW_2 - ANSEME=2	48	48.00 48	48.00	*****
AW_3 - ANSEME=3	46	46.00 46	46.00	*****
AW_4 - ANSEME=4	32	32.00 32	32.00	****
AW_5 - ANSEME=5	316	316.00 316	316.00	*****

33 . ANSEMS [AZ]				
AZ_1 - ANSEMS=1	40	40.00 40	40.00	****
AZ_2 - ANSEMS=2	42	42.00 42	42.00	****
AZ_3 - ANSEMS=3	35	35.00 35	35.00	****
AZ_4 - ANSEMS=4	371	371.00 371	371.00	*****

36 . REC [BC]				
BC_1 - REC=1	64	64.00 64	64.00	*****
BC_2 - REC=2	35	35.00 35	35.00	****
BC_3 - REC=3	68	68.00 68	68.00	*****
BC_4 - REC=4	321	321.00 321	321.00	*****

37 . PRET [BD]				
BD_1 - PRET=1	83	83.00 83	83.00	*****
BD_2 - PRET=2	13	13.00 13	13.00	**
BD_3 - PRET=3	392	392.00 392	392.00	*****

38 . DIVOIS [BE]				
BE_1 - DIVOIS=1	89	89.00 89	89.00	*****
BE_2 - DIVOIS=2	399	399.00 399	399.00	*****

39 . DIZONE [BF]				
BF_1 - DIZONE=1	72	72.00 72	72.00	*****
BF_2 - DIZONE=2	416	416.00 416	416.00	*****

40 . DIPA [BG]				
BG_1 - DIPA=1	106	106.00 106	106.00	*****
BG_2 - DIPA=2	382	382.00 382	382.00	*****

41 . DIGDE [BH]				
BH_1 - DIGDE=1	34	34.00 34	34.00	****
BH_2 - DIGDE=2	454	454.00 454	454.00	*****

42 . DCOURT [BI]				
BI_1 - DCOURT=1	31	31.00 31	31.00	****
BI_2 - DCOURT=2	457	457.00 457	457.00	*****

43 . DMOYEN [BJ]				
BJ_1 - DMOYEN=1	123	123.00 123	123.00	*****
BJ_2 - DMOYEN=2	365	365.00 365	365.00	*****

44 . DAN [BK]					
BK_1 - DAN=1		132	132.00		132 132.00 *****
BK_2 - DAN=2		356	356.00		356 356.00 *****

45 . DLONG [BL]					
BL_1 - DLONG=1		69	69.00		69 69.00 *****
BL_2 - DLONG=2		419	419.00		419 419.00 *****

IDENT MODALITES AVANT APUREMENT APRES APUREMENT
LIBELLE EFF. POIDS EFF. POIDS HISTOGRAMME DES POIDS RELATIFS

62 . GEISEMES [BM]					
BM_1 - GEISEMES=1		408	408.00		408 408.00 *****
BM_2 - GEISEMES=2		19	19.00		19 19.00 ***
BM_3 - GEISEMES=3		61	61.00		61 61.00 *****

63 . GEMSEMES [BN]					
BN_1 - GEMSEMES=1		386	386.00		386 386.00 *****
BN_2 - GEMSEMES=2		29	29.00		29 29.00 ****
BN_3 - GEMSEMES=3		73	73.00		73 73.00 *****

64 . VACSEMES [BO]					
BO_1 - VACSEMES=1		330	330.00		330 330.00 *****
BO_2 - VACSEMES=2		53	53.00		53 53.00 *****
BO_3 - VACSEMES=3		105	105.00		105 105.00 *****

65 . TARSEMES [BP]					
BP_1 - TARSEMES=1		391	391.00		391 391.00 *****
BP_2 - TARSEMES=2		27	27.00		27 27.00 ****
BP_3 - TARSEMES=3		70	70.00		70 70.00 *****

66 . BOESEMES [BQ]					
BQ_1 - BOESEMES=1		372	372.00		372 372.00 *****
BQ_2 - BOESEMES=2		55	55.00		55 55.00 *****
BQ_3 - BOESEMES=3		61	61.00		61 61.00 *****

67 . TAUSEMES [BR]					
BR_1 - TAUSEMES=1		386	386.00		386 386.00 *****
BR_2 - TAUSEMES=2		33	33.00		33 33.00 ****
BR_3 - TAUSEMES=3		69	69.00		69 69.00 *****

68 . JEHSEMES [BS]					
BS_1 - JEHSEMES=1		468	468.00		468 468.00 *****
BS_2 - JEHSEMES=2		0	0.00		0 0.00
BS_3 - JEHSEMES=3		20	20.00		20 20.00 ***

VALEURS PROPRES
APERCU DE LA PRECISION DES CALCULS : TRACE AVANT DIAGONALISATION .. 1.8095
SOMME DES VALEURS PROPRES 1.8095

HISTOGRAMME DES 38 PREMIERES VALEURS PROPRES

NUMERO	VALEUR PROPRE	POURCENT.	POURCENT. CUMULE	
1	0.3118	17.23	17.23	*****
2	0.2594	14.33	31.57	*****
3	0.1261	6.97	38.53	*****
4	0.0960	5.30	43.84	*****
5	0.0804	4.44	48.28	*****
6	0.0729	4.03	52.31	*****
7	0.0653	3.61	55.91	*****
8	0.0627	3.47	59.38	*****
9	0.0598	3.31	62.69	*****
10	0.0533	2.95	65.63	*****
11	0.0510	2.82	68.45	*****
12	0.0496	2.74	71.19	*****
13	0.0452	2.50	73.69	*****
14	0.0402	2.22	75.91	*****
15	0.0393	2.17	78.08	*****
16	0.0385	2.13	80.20	*****
17	0.0345	1.91	82.11	*****
18	0.0327	1.80	83.92	*****
19	0.0320	1.77	85.68	*****
20	0.0313	1.73	87.41	*****
21	0.0282	1.56	88.97	*****
22	0.0262	1.45	90.41	*****
23	0.0257	1.42	91.83	*****
24	0.0237	1.31	93.14	*****
25	0.0226	1.25	94.39	*****
26	0.0212	1.17	95.56	*****
27	0.0185	1.02	96.58	*****
28	0.0162	0.90	97.48	*****
29	0.0148	0.82	98.30	*****
30	0.0082	0.45	98.75	***
31	0.0077	0.42	99.18	**
32	0.0055	0.30	99.48	**
33	0.0044	0.24	99.72	**
34	0.0032	0.17	99.89	*
35	0.0012	0.06	99.96	*
36	0.0008	0.04	100.00	*
37	0.0000	0.00	100.00	*
38	0.0000	0.00	100.00	*

RECHERCHE DE PALIERS (DIFFERENCES TROISIEMES)

PALIER	VALEUR DU ENTRE PALIER	
2-- 3	-88.67	*****
4-- 5	-8.08	*****

29-- 30	-7.86	*****
3-- 4	-6.49	*****
6-- 7	-5.45	*****
13-- 14	-4.06	***
12-- 13	-3.82	***
9-- 10	-3.34	**
16-- 17	-3.16	**
21-- 22	-2.99	**
20-- 21	-2.42	**
31-- 32	-1.34	*
17-- 18	-1.16	*
26-- 27	-1.12	*
23-- 24	-1.03	*

RECHERCHE DE PALIERS ENTRE (DIFFERENCES SECONDES)

PALIER	VALEUR DU	
ENTRE	PALIER	
2-- 3	103.19	*****
3-- 4	14.52	*****
4-- 5	8.04	*****
29-- 30	6.16	*****
6-- 7	5.07	***
9-- 10	4.21	***
13-- 14	4.12	***
16-- 17	2.05	**
21-- 22	1.52	*
17-- 18	1.18	*
31-- 32	1.15	*
20-- 21	1.07	*
10-- 11	0.87	*
27-- 28	0.86	*
23-- 24	0.81	*
26-- 27	0.45	*
14-- 15	0.05	*
18-- 19	0.02	*

COORDONNEES, CONTRIBUTIONS ET COSINUS CARRÉS DES MODALITES ACTIVES
AXES 1 A 5

MODALITES			COORDONNEES					CONTRIBUTIONS					COSINUS CARRÉS					
IDEN - LIBELLE	P.REL	DISTO	1	2	3	4	5	1	2	3	4	5	1	2	3	4	5	
28 . EXPE		[AU]																
AU_1 - EXPE=1	0.61	6.75	-1.06	0.21	0.77	-0.21	0.40	2.2	0.1	2.9	0.3	1.2	0.17	0.01	0.09	0.01	0.02	
AU_2 - EXPE=2	0.54	7.87	-1.32	0.05	0.00	0.15	0.24	3.0	0.0	0.0	0.1	0.4	0.22	0.00	0.00	0.00	0.01	
AU_3 - EXPE=3	0.53	8.04	-1.46	0.33	0.07	-0.14	-0.40	3.6	0.2	0.0	0.1	1.1	0.26	0.01	0.00	0.00	0.02	
AU_4 - EXPE=4	3.08	0.54	0.69	-0.11	-0.17	0.04	-0.05	4.7	0.1	0.7	0.1	0.1	0.87	0.02	0.05	0.00	0.01	
			CONTRIBUTION CUMULEE =					13.5	0.5	3.6	0.6	2.8						
29 . EXPES		[AV]																
AV_1 - EXPES=1	0.90	4.30	0.47	1.37	0.33	0.74	-0.47	0.6	6.5	0.8	5.2	2.5	0.05	0.43	0.03	0.13	0.05	
AV_2 - EXPES=2	0.24	18.52	0.69	2.33	-0.47	-0.92	0.79	0.4	5.1	0.4	2.2	1.9	0.03	0.29	0.01	0.05	0.03	
AV_3 - EXPES=3	3.62	0.32	-0.16	-0.50	-0.05	-0.12	0.06	0.3	3.4	0.1	0.6	0.2	0.09	0.78	0.01	0.05	0.01	
			CONTRIBUTION CUMULEE =					1.3	15.0	1.3	7.9	4.6						
30 . ANSEME		[AW]																
AW_1 - ANSEME=1	0.45	9.61	-0.74	0.17	2.09	-0.76	-0.69	0.8	0.0	15.6	2.7	2.6	0.06	0.00	0.46	0.06	0.05	
AW_2 - ANSEME=2	0.47	9.17	-1.12	0.05	1.01	-0.19	1.71	1.9	0.0	3.8	0.2	17.1	0.14	0.00	0.11	0.00	0.32	
AW_3 - ANSEME=3	0.45	9.61	-1.56	0.31	-1.00	0.44	0.41	3.5	0.2	3.6	0.9	0.9	0.25	0.01	0.10	0.02	0.02	
AW_4 - ANSEME=4	0.31	14.25	-1.83	0.30	-1.44	0.35	-1.64	3.3	0.1	5.2	0.4	10.5	0.23	0.01	0.15	0.01	0.19	
AW_5 - ANSEME=5	3.08	0.54	0.69	-0.11	-0.17	0.04	-0.05	4.7	0.1	0.7	0.1	0.1	0.87	0.02	0.05	0.00	0.01	
			CONTRIBUTION CUMULEE =					14.2	0.5	28.7	4.2	31.3						
33 . ANSEMS		[AZ]																
AZ_1 - ANSEMS=1	0.39	11.20	0.08	1.11	1.11	1.01	-1.37	0.0	1.9	3.8	4.1	9.1	0.00	0.11	0.11	0.09	0.17	
AZ_2 - ANSEMS=2	0.41	10.62	0.75	1.47	0.22	1.61	0.66	0.7	3.4	0.2	11.1	2.2	0.05	0.20	0.00	0.25	0.04	
AZ_3 - ANSEMS=3	0.34	12.94	0.73	2.23	-1.00	-1.79	0.11	0.6	6.5	2.7	11.4	0.0	0.04	0.38	0.08	0.25	0.00	
AZ_4 - ANSEMS=4	3.62	0.32	-0.16	-0.50	-0.05	-0.12	0.06	0.3	3.4	0.1	0.6	0.2	0.09	0.78	0.01	0.05	0.01	
			CONTRIBUTION CUMULEE =					1.7	15.2	6.8	27.2	11.5						
36 . REC		[BC]																
BC_1 - REC=1	0.62	6.62	-0.89	0.02	1.86	-0.80	-0.21	1.6	0.0	17.1	4.2	0.3	0.12	0.00	0.52	0.10	0.01	
BC_2 - REC=2	0.34	12.94	-1.26	0.10	0.49	0.26	2.28	1.7	0.0	0.6	0.2	22.1	0.12	0.00	0.02	0.01	0.40	
BC_3 - REC=3	0.66	6.18	-1.72	0.25	-1.30	0.44	-0.75	6.3	0.2	8.9	1.3	4.6	0.48	0.01	0.27	0.03	0.09	
BC_4 - REC=4	3.13	0.52	0.68	-0.07	-0.15	0.04	-0.05	4.6	0.1	0.5	0.0	0.1	0.89	0.01	0.04	0.00	0.00	
			CONTRIBUTION CUMULEE =					14.3	0.2	27.2	5.8	27.1						
37 . PRET		[BD]																
BD_1 - PRET=1	0.81	4.88	0.88	1.45	0.25	1.08	-0.10	2.0	6.6	0.4	9.9	0.1	0.16	0.43	0.01	0.24	0.00	
BD_2 - PRET=2	0.13	36.54	0.87	2.73	-1.53	-3.63	0.46	0.3	3.6	2.3	17.4	0.3	0.02	0.20	0.06	0.36	0.01	
BD_3 - PRET=3	3.83	0.24	-0.22	-0.40	0.00	-0.11	0.01	0.6	2.3	0.0	0.5	0.0	0.19	0.64	0.00	0.05	0.00	
			CONTRIBUTION CUMULEE =					2.9	12.5	2.7	27.8	0.4						
38 . DIVOIS		[BE]																
BE_1 - DIVOIS=1	0.87	4.48	0.14	1.10	0.43	0.78	0.42	0.1	4.1	1.3	5.5	1.9	0.00	0.27	0.04	0.14	0.04	
BE_2 - DIVOIS=2	3.89	0.22	-0.03	-0.25	-0.10	-0.17	-0.09	0.0	0.9	0.3	1.2	0.4	0.00	0.27	0.04	0.14	0.04	
			CONTRIBUTION CUMULEE =					0.1	5.0	1.5	6.7	2.3						
39 . DIZONE		[BF]																
BF_1 - DIZONE=1	0.70	5.78	-0.74	0.53	0.29	-0.56	-0.27	1.2	0.8	0.5	2.3	0.7	0.10	0.05	0.01	0.05	0.01	
BF_2 - DIZONE=2	4.06	0.17	0.13	-0.09	-0.05	0.10	0.05	0.2	0.1	0.1	0.4	0.1	0.10	0.05	0.01	0.05	0.01	
			CONTRIBUTION CUMULEE =					1.5	0.9	0.6	2.7	0.8						
40 . DIPA		[BG]																
BG_1 - DIPA=1	1.03	3.60	-0.86	0.60	-0.07	0.03	0.08	2.4	1.4	0.0	0.0	0.1	0.20	0.10	0.00	0.00	0.00	
BG_2 - DIPA=2	3.73	0.28	0.24	-0.17	0.02	-0.01	-0.02	0.7	0.4	0.0	0.0	0.0	0.20	0.10	0.00	0.00	0.00	
			CONTRIBUTION CUMULEE =					3.1	1.8	0.1	0.0	0.1						
41 . DIGDE		[BH]																
BH_1 - DIGDE=1	0.33	13.35	-0.29	1.49	0.10	-0.70	-0.41	0.1	2.8	0.0	1.7	0.7	0.01	0.17	0.00	0.04	0.01	
BH_2 - DIGDE=2	4.43	0.07	0.02	-0.11	-0.01	0.05	0.03	0.0	0.2	0.0	0.1	0.1	0.01	0.17	0.00	0.04	0.01	
			CONTRIBUTION CUMULEE =					0.1	3.0	0.0	1.8	0.7						
42 . DCOURT		[BI]																
BI_1 - DCOURT=1	0.30	14.74	-0.79	0.80	1.25	-0.04	-1.41	0.6	0.8	3.8	0.0	7.4	0.04	0.04	0.11	0.00	0.13	
BI_2 - DCOURT=2	4.46	0.07	0.05	-0.05	-0.08	0.00	0.10	0.0	0.1	0.3	0.0	0.5	0.04	0.04	0.11	0.00	0.13	
			CONTRIBUTION CUMULEE =					0.6	0.8	4.0	0.0	7.9						
43 . DMOYEN		[BJ]																
BJ_1 - DMOYEN=1	1.20	2.97	-0.41	0.82	0.81	-0.13	-0.12	0.6	3.1	6.3	0.2	0.2	0.06	0.23	0.22	0.01	0.00	

BJ_2 - DMOYEN=2	3.56	0.34	0.14	-0.28	-0.27	0.04	0.04	0.2	1.1	2.1	0.1	0.1	0.06	0.23	0.22	0.01	0.00	
----- CONTRIBUTION CUMULEE = 0.9 4.2 8.4 0.3 0.3 -----																		
44 . DAN	[BK]																	
BK_1 - DAN=1	1.29	2.70	-0.61	0.77	-0.21	0.41	0.51	1.5	2.9	0.5	2.3	4.1	0.14	0.22	0.02	0.06	0.10	
BK_2 - DAN=2	3.47	0.37	0.23	-0.28	0.08	-0.15	-0.19	0.6	1.1	0.2	0.8	1.5	0.14	0.22	0.02	0.06	0.10	
----- CONTRIBUTION CUMULEE = 2.1 4.0 0.6 3.1 5.7 -----																		
45 . DLONG	[BL]																	
BL_1 - DLONG=1	0.67	6.07	-1.17	0.50	-1.02	-0.25	-0.20	3.0	0.7	5.5	0.5	0.4	0.23	0.04	0.17	0.01	0.01	
BL_2 - DLONG=2	4.09	0.16	0.19	-0.08	0.17	0.04	0.03	0.5	0.1	0.9	0.1	0.1	0.23	0.04	0.17	0.01	0.01	
----- CONTRIBUTION CUMULEE = 3.4 0.8 6.4 0.5 0.4 -----																		
62 . GEISEMES	[BM]																	
BM_1 - GEISEMES=1	3.98	0.20	0.22	-0.13	0.07	0.06	0.00	0.6	0.2	0.1	0.1	0.0	0.25	0.08	0.02	0.02	0.00	
BM_2 - GEISEMES=2	0.19	24.68	0.50	2.27	-0.53	-1.57	0.31	0.1	3.7	0.4	4.8	0.2	0.01	0.21	0.01	0.10	0.00	
BM_3 - GEISEMES=3	0.60	7.00	-1.65	0.15	-0.27	0.10	-0.08	5.2	0.0	0.4	0.1	0.0	0.39	0.00	0.01	0.00	0.00	
----- CONTRIBUTION CUMULEE = 6.0 4.0 0.9 5.0 0.3 -----																		
----- MODALITES -----																		
MODALITES			COORDONNEES					CONTRIBUTIONS					COSINUS CARRES					
IDEN - LIBELLE	P.REL	DISTO	1	2	3	4	5	1	2	3	4	5	1	2	3	4	5	
63 . GEMSEMES	[BN]																	
BN_1 - GEMSEMES=1	3.77	0.26	0.22	-0.18	0.02	0.05	-0.04	0.6	0.5	0.0	0.1	0.1	0.19	0.12	0.00	0.01	0.01	
BN_2 - GEMSEMES=2	0.28	15.83	0.73	1.96	-0.47	-0.83	0.20	0.5	4.2	0.5	2.0	0.1	0.03	0.24	0.01	0.04	0.00	
BN_3 - GEMSEMES=3	0.71	5.68	-1.47	0.18	0.10	0.09	0.14	4.9	0.1	0.1	0.1	0.2	0.38	0.01	0.00	0.00	0.00	
----- CONTRIBUTION CUMULEE = 6.0 4.7 0.6 2.2 0.4 -----																		
64 . VACSEMES	[BO]																	
BO_1 - VACSEMES=1	3.22	0.48	0.30	-0.39	0.09	-0.04	-0.04	1.0	1.9	0.2	0.0	0.1	0.19	0.32	0.02	0.00	0.00	
BO_2 - VACSEMES=2	0.52	8.21	0.93	1.86	-0.33	0.05	0.36	1.4	6.9	0.4	0.0	0.8	0.11	0.42	0.01	0.00	0.02	
BO_3 - VACSEMES=3	1.02	3.65	-1.43	0.28	-0.12	0.09	-0.07	6.7	0.3	0.1	0.1	0.1	0.56	0.02	0.00	0.00	0.00	
----- CONTRIBUTION CUMULEE = 9.1 9.1 0.8 0.1 0.9 -----																		
65 . TARSEMES	[BP]																	
BP_1 - TARSEMES=1	3.82	0.25	0.21	-0.18	-0.04	0.07	0.03	0.6	0.5	0.0	0.2	0.0	0.19	0.13	0.01	0.02	0.00	
BP_2 - TARSEMES=2	0.26	17.07	0.75	2.10	-0.48	-0.80	0.16	0.5	4.5	0.5	1.8	0.1	0.03	0.26	0.01	0.04	0.00	
BP_3 - TARSEMES=3	0.68	5.97	-1.49	0.18	0.39	-0.08	-0.23	4.8	0.1	0.8	0.0	0.4	0.37	0.01	0.03	0.00	0.01	
----- CONTRIBUTION CUMULEE = 5.9 5.0 1.4 2.0 0.6 -----																		
66 . BOESEMES	[BQ]																	
BQ_1 - BOESEMES=1	3.63	0.31	0.16	-0.29	0.05	-0.06	-0.02	0.3	1.2	0.1	0.1	0.0	0.08	0.26	0.01	0.01	0.00	
BQ_2 - BOESEMES=2	0.54	7.87	0.61	1.75	0.05	0.03	-0.14	0.6	6.3	0.0	0.0	0.1	0.05	0.39	0.00	0.00	0.00	
BQ_3 - BOESEMES=3	0.60	7.00	-1.50	0.17	-0.34	0.33	0.25	4.3	0.1	0.5	0.7	0.5	0.32	0.00	0.02	0.02	0.01	
----- CONTRIBUTION CUMULEE = 5.2 7.5 0.6 0.8 0.6 -----																		
67 . TAUSEMES	[BR]																	
BR_1 - TAUSEMES=1	3.77	0.26	0.22	-0.20	0.03	0.01	0.04	0.6	0.6	0.0	0.0	0.1	0.18	0.14	0.00	0.00	0.01	
BR_2 - TAUSEMES=2	0.32	13.79	0.68	1.92	0.04	-0.40	-0.51	0.5	4.6	0.0	0.5	1.0	0.03	0.27	0.00	0.01	0.02	
BR_3 - TAUSEMES=3	0.67	6.07	-1.53	0.17	-0.17	0.13	0.00	5.0	0.1	0.2	0.1	0.0	0.39	0.00	0.00	0.00	0.00	
----- CONTRIBUTION CUMULEE = 6.1 5.2 0.2 0.7 1.1 -----																		
68 . JEHSEMES	[BS]																	
BS_1 - JEHSEMES=1	4.57	0.04	0.08	0.00	0.06	-0.02	0.01	0.1	0.0	0.1	0.0	0.0	0.14	0.00	0.09	0.01	0.00	
BS_3 - JEHSEMES=3	0.20	23.40	-1.80	-0.06	-1.49	0.53	-0.25	2.0	0.0	3.4	0.6	0.2	0.14	0.00	0.09	0.01	0.00	
----- CONTRIBUTION CUMULEE = 2.1 0.0 3.6 0.6 0.2 -----																		

COORDONNEES ET VALEURS-TEST DES MODALITES
AXES 1 A 5

MODALITES			VALEURS-TEST					COORDONNEES					
IDEN - LIBELLE	EFF.	P.ABS	1	2	3	4	5	1	2	3	4	5	DISTO.
28 . EXPE	[AU]												
AU_1 - EXPE=1	63	63.00	-9.0	1.7	6.6	-1.8	3.4	-1.06	0.21	0.77	-0.21	0.40	6.75
AU_2 - EXPE=2	55	55.00	-10.4	0.4	0.0	1.2	1.9	-1.32	0.05	0.00	0.15	0.24	7.87
AU_3 - EXPE=3	54	54.00	-11.3	2.6	0.5	-1.1	-3.1	-1.46	0.33	0.07	-0.14	-0.40	8.04
AU_4 - EXPE=4	316	316.00	20.6	-3.2	-4.9	1.2	-1.6	0.69	-0.11	-0.17	0.04	-0.05	0.54
29 . EXPES	[AV]												
AV_1 - EXPES=1	92	92.00	5.0	14.5	3.5	7.9	-5.0	0.47	1.37	0.33	0.74	-0.47	4.30
AV_2 - EXPES=2	25	25.00	3.6	12.0	-2.4	-4.7	4.1	0.69	2.33	-0.47	-0.92	0.79	18.52
AV_3 - EXPES=3	371	371.00	-6.4	-19.5	-2.0	-4.8	2.5	-0.16	-0.50	-0.05	-0.12	0.06	0.32
30 . ANSEME	[AW]												
AW_1 - ANSEME=1	46	46.00	-5.3	1.2	14.9	-5.4	-4.9	-0.74	0.17	2.09	-0.76	-0.69	9.61
AW_2 - ANSEME=2	48	48.00	-8.2	0.3	7.3	-1.4	12.5	-1.12	0.05	1.01	-0.19	1.71	9.17
AW_3 - ANSEME=3	46	46.00	-11.1	2.2	-7.1	3.2	2.9	-1.56	0.31	-1.00	0.44	0.41	9.61
AW_4 - ANSEME=4	32	32.00	-10.7	1.7	-8.4	2.0	-9.6	-1.83	0.30	-1.44	0.35	-1.64	14.25
AW_5 - ANSEME=5	316	316.00	20.6	-3.2	-4.9	1.2	-1.6	0.69	-0.11	-0.17	0.04	-0.05	0.54
33 . ANSEMS	[AZ]												
AZ_1 - ANSEMS=1	40	40.00	0.6	7.3	7.3	6.6	-9.0	0.08	1.11	1.11	1.01	-1.37	11.20
AZ_2 - ANSEMS=2	42	42.00	5.1	9.9	1.5	10.9	4.5	0.75	1.47	0.22	1.61	0.66	10.62
AZ_3 - ANSEMS=3	35	35.00	4.5	13.7	-6.2	-11.0	0.7	0.73	2.23	-1.00	-1.79	0.11	12.94
AZ_4 - ANSEMS=4	371	371.00	-6.4	-19.5	-2.0	-4.8	2.5	-0.16	-0.50	-0.05	-0.12	0.06	0.32
36 . REC	[BC]												
BC_1 - REC=1	64	64.00	-7.6	0.1	15.9	-6.9	-1.8	-0.89	0.02	1.86	-0.80	-0.21	6.62
BC_2 - REC=2	35	35.00	-7.7	0.6	3.0	1.6	14.0	-1.26	0.10	0.49	0.26	2.28	12.94
BC_3 - REC=3	68	68.00	-15.3	2.2	-11.6	3.9	-6.6	-1.72	0.25	-1.30	0.44	-0.75	6.18
BC_4 - REC=4	321	321.00	20.8	-2.1	-4.5	1.2	-1.5	0.68	-0.07	-0.15	0.04	-0.05	0.52
37 . PRET	[BD]												
BD_1 - PRET=1	83	83.00	8.8	14.5	2.5	10.8	-1.0	0.88	1.45	0.25	1.08	-0.10	4.88
BD_2 - PRET=2	13	13.00	3.2	10.0	-5.6	-13.2	1.7	0.87	2.73	-1.53	-3.63	0.46	36.54
BD_3 - PRET=3	392	392.00	-9.6	-17.7	-0.1	-4.8	0.3	-0.22	-0.40	0.00	-0.11	0.01	0.24
38 . DIVOIS	[BE]												
BE_1 - DIVOIS=1	89	89.00	1.5	11.5	4.4	8.1	4.3	0.14	1.10	0.43	0.78	0.42	4.48
BE_2 - DIVOIS=2	399	399.00	-1.5	-11.5	-4.4	-8.1	-4.3	-0.03	-0.25	-0.10	-0.17	-0.09	0.22
39 . DIZONE	[BF]												
BF_1 - DIZONE=1	72	72.00	-6.8	4.9	2.7	-5.1	-2.5	-0.74	0.53	0.29	-0.56	-0.27	5.78
BF_2 - DIZONE=2	416	416.00	6.8	-4.9	-2.7	5.1	2.5	0.13	-0.09	-0.05	0.10	0.05	0.17
40 . DIPPA	[BG]												
BG_1 - DIPPA=1	106	106.00	-10.0	7.0	-0.8	0.4	1.0	-0.86	0.60	-0.07	0.03	0.08	3.60
BG_2 - DIPPA=2	382	382.00	10.0	-7.0	0.8	-0.4	-1.0	0.24	-0.17	0.02	-0.01	-0.02	0.28

41 . DIGDE [BH]													
BH_1 - DIGDE=1	34	34.00	-1.7	9.0	0.6	-4.2	-2.5	-0.29	1.49	0.10	-0.70	-0.41	13.35
BH_2 - DIGDE=2	454	454.00	1.7	-9.0	-0.6	4.2	2.5	0.02	-0.11	-0.01	0.05	0.03	0.07

42 . DCOURT [BI]													
BI_1 - DCOURT=1	31	31.00	-4.5	4.6	7.2	-0.3	-8.1	-0.79	0.80	1.25	-0.04	-1.41	14.74
BI_2 - DCOURT=2	457	457.00	4.5	-4.6	-7.2	0.3	8.1	0.05	-0.05	-0.08	0.00	0.10	0.07

43 . DMOYEN [BJ]													
BJ_1 - DMOYEN=1	123	123.00	-5.2	10.5	10.4	-1.7	-1.5	-0.41	0.82	0.81	-0.13	-0.12	2.97
BJ_2 - DMOYEN=2	365	365.00	5.2	-10.5	-10.4	1.7	1.5	0.14	-0.28	-0.27	0.04	0.04	0.34

44 . DAN [BK]													
BK_1 - DAN=1	132	132.00	-8.2	10.3	-2.9	5.5	6.8	-0.61	0.77	-0.21	0.41	0.51	2.70
BK_2 - DAN=2	356	356.00	8.2	-10.3	2.9	-5.5	-6.8	0.23	-0.28	0.08	-0.15	-0.19	0.37

45 . DLONG [BL]													
BL_1 - DLONG=1	69	69.00	-10.5	4.5	-9.1	-2.3	-1.8	-1.17	0.50	-1.02	-0.25	-0.20	6.07
BL_2 - DLONG=2	419	419.00	10.5	-4.5	9.1	2.3	1.8	0.19	-0.08	0.17	0.04	0.03	0.16

62 . GEISEMES [BM]													
BM_1 - GEISEMES=1	408	408.00	11.1	-6.3	3.3	2.9	-0.2	0.22	-0.13	0.07	0.06	0.00	0.20
BM_2 - GEISEMES=2	19	19.00	2.2	10.1	-2.3	-7.0	1.4	0.50	2.27	-0.53	-1.57	0.31	24.68
BM_3 - GEISEMES=3	61	61.00	-13.7	1.2	-2.3	0.9	-0.6	-1.65	0.15	-0.27	0.10	-0.08	7.00

MODALITES													
VALEURS-TEST			COORDONNEES										
IDEN - LIBELLE	EFF.	P.ABS	1	2	3	4	5	1	2	3	4	5	DISTO.

63 . GEMSEMES [BN]													
BN_1 - GEMSEMES=1	386	386.00	9.6	-7.7	0.7	2.0	-1.8	0.22	-0.18	0.02	0.05	-0.04	0.26
BN_2 - GEMSEMES=2	29	29.00	4.1	10.9	-2.6	-4.6	1.1	0.73	1.96	-0.47	-0.83	0.20	15.83
BN_3 - GEMSEMES=3	73	73.00	-13.6	1.6	0.9	0.8	1.3	-1.47	0.18	0.10	0.09	0.14	5.68

64 . VACSEMES [BO]													
BO_1 - VACSEMES=1	330	330.00	9.7	-12.4	2.9	-1.1	-1.2	0.30	-0.39	0.09	-0.04	-0.04	0.48
BO_2 - VACSEMES=2	53	53.00	7.2	14.3	-2.5	0.4	2.8	0.93	1.86	-0.33	0.05	0.36	8.21
BO_3 - VACSEMES=3	105	105.00	-16.5	3.3	-1.4	1.0	-0.8	-1.43	0.28	-0.12	0.09	-0.07	3.65

65 . TARSEMES [BP]													
BP_1 - TARSEMES=1	391	391.00	9.5	-7.8	-1.6	3.1	1.3	0.21	-0.18	-0.04	0.07	0.03	0.25
BP_2 - TARSEMES=2	27	27.00	4.0	11.2	-2.6	-4.3	0.8	0.75	2.10	-0.48	-0.80	0.16	17.07
BP_3 - TARSEMES=3	70	70.00	-13.4	1.6	3.5	-0.7	-2.0	-1.49	0.18	0.39	-0.08	-0.23	5.97

66 . BOESEMES [BQ]													
BQ_1 - BOESEMES=1	372	372.00	6.2	-11.3	1.9	-2.3	-0.8	0.16	-0.29	0.05	-0.06	-0.02	0.31
BQ_2 - BOESEMES=2	55	55.00	4.8	13.7	0.4	0.2	-1.1	0.61	1.75	0.05	0.03	-0.14	7.87
BQ_3 - BOESEMES=3	61	61.00	-12.5	1.5	-2.8	2.7	2.1	-1.50	0.17	-0.34	0.33	0.25	7.00

67 . TAUSEMES [BR]													
BR_1 - TAUSEMES=1	386	386.00	9.2	-8.4	1.2	0.5	1.9	0.22	-0.20	0.03	0.01	0.04	0.26
BR_2 - TAUSEMES=2	33	33.00	4.0	11.4	0.2	-2.4	-3.0	0.68	1.92	0.04	-0.40	-0.51	13.79
BR_3 - TAUSEMES=3	69	69.00	-13.7	1.5	-1.5	1.1	0.0	-1.53	0.17	-0.17	0.13	0.00	6.07

68 . JEHSEMES [BS]													
BS_1 - JEHSEMES=1	468	468.00	8.2	0.3	6.8	-2.4	1.1	0.08	0.00	0.06	-0.02	0.01	0.04
BS_2 - JEHSEMES=2	0	0.00	0.0	0.0	0.0	0.0	0.0	0.00	0.00	0.00	0.00	0.00	0.00
BS_3 - JEHSEMES=3	20	20.00	-8.2	-0.3	-6.8	2.4	-1.1	-1.80	-0.06	-1.49	0.53	-0.25	23.40

DENDROGRAMME

RANG IND. IDEN DENDROGRAMME (INDICES EN POURCENTAGE, DE LA SOMME DES INDICES : 1.08678 MIN = 0.19% / MAX = 26.22%)

1	20.32	847	-----	-----	-----	-----	-----	-----	-----	-----	-----	-----	-----	-----
2	0.43	868	--	-----	-----	-----	-----	-----	-----	-----	-----	-----	-----	-----
3	0.19	869	--*	-----	-----	-----	-----	-----	-----	-----	-----	-----	-----	-----
4	3.86	918	-----	-----	-----	-----	-----	-----	-----	-----	-----	-----	-----	-----
5	0.65	925	---+	-----	-----	-----	-----	-----	-----	-----	-----	-----	-----	-----
6	0.26	857	---	-----	-----	-----	-----	-----	-----	-----	-----	-----	-----	-----
7	1.29	912	---*---+	-----	-----	-----	-----	-----	-----	-----	-----	-----	-----	-----
8	0.39	919	---+	-----	-----	-----	-----	-----	-----	-----	-----	-----	-----	-----
9	6.43	880	---*---*-----*	-----	-----	-----	-----	-----	-----	-----	-----	-----	-----	-----
10	0.33	850	---+	-----	-----	-----	-----	-----	-----	-----	-----	-----	-----	-----
11	0.41	920	---*	-----	-----	-----	-----	-----	-----	-----	-----	-----	-----	-----
12	0.23	908	---*	-----	-----	-----	-----	-----	-----	-----	-----	-----	-----	-----
13	2.10	890	---*-----+	-----	-----	-----	-----	-----	-----	-----	-----	-----	-----	-----
14	0.25	155	---+	-----	-----	-----	-----	-----	-----	-----	-----	-----	-----	-----
15	0.68	65	---*---+	-----	-----	-----	-----	-----	-----	-----	-----	-----	-----	-----
16	0.28	201	---+	-----	-----	-----	-----	-----	-----	-----	-----	-----	-----	-----
17	0.38	913	---*	-----	-----	-----	-----	-----	-----	-----	-----	-----	-----	-----
18	26.22	923	---*---*-----*	-----	-----	-----	-----	-----	-----	-----	-----	-----	-----	-----
19	0.45	915	---+	-----	-----	-----	-----	-----	-----	-----	-----	-----	-----	-----
20	0.21	887	---+	-----	-----	-----	-----	-----	-----	-----	-----	-----	-----	-----
21	1.53	882	---*---+	-----	-----	-----	-----	-----	-----	-----	-----	-----	-----	-----
22	0.77	902	---+	-----	-----	-----	-----	-----	-----	-----	-----	-----	-----	-----
23	0.45	837	---+	-----	-----	-----	-----	-----	-----	-----	-----	-----	-----	-----
24	0.28	914	---+	-----	-----	-----	-----	-----	-----	-----	-----	-----	-----	-----
25	5.78	924	---*---*-----+	-----	-----	-----	-----	-----	-----	-----	-----	-----	-----	-----
26	0.43	907	---+	-----	-----	-----	-----	-----	-----	-----	-----	-----	-----	-----
27	0.33	883	---*	-----	-----	-----	-----	-----	-----	-----	-----	-----	-----	-----
28	1.80	911	---*-----+	-----	-----	-----	-----	-----	-----	-----	-----	-----	-----	-----
29	0.26	906	---+	-----	-----	-----	-----	-----	-----	-----	-----	-----	-----	-----
30	0.81	910	---*---+	-----	-----	-----	-----	-----	-----	-----	-----	-----	-----	-----
31	0.23	855	---+	-----	-----	-----	-----	-----	-----	-----	-----	-----	-----	-----
32	0.38	905	---*	-----	-----	-----	-----	-----	-----	-----	-----	-----	-----	-----
33	0.66	916	---*	-----	-----	-----	-----	-----	-----	-----	-----	-----	-----	-----
34	0.34	901	---+	-----	-----	-----	-----	-----	-----	-----	-----	-----	-----	-----
35	10.12	926	---*---*-----*	-----	-----	-----	-----	-----	-----	-----	-----	-----	-----	-----
36	0.60	842	---+	-----	-----	-----	-----	-----	-----	-----	-----	-----	-----	-----
37	2.02	903	---*-----+	-----	-----	-----	-----	-----	-----	-----	-----	-----	-----	-----
38	0.21	885	---+	-----	-----	-----	-----	-----	-----	-----	-----	-----	-----	-----
39	0.27	852	---*	-----	-----	-----	-----	-----	-----	-----	-----	-----	-----	-----

40	1.34	894	--*---+			
41	1.00	922	-----			
42	0.33	921	---+			
43	2.55	895	--***--*--+			
44	0.36	889	---+			
45	0.75	900	---*+			
46	0.20	79	---+			
47	0.45	904	---*+			
48	0.23	856	---+			
49	0.20	289	---*			
50	-----	891	---**-----*			

DESCRIPTION DE LA COUPURE 'c' DE L'ARBRE EN 8 CLASSES
 CARACTERISATION DES CLASSES PAR LES MODALITES
 CARACTERISATION PAR LES MODALITES DES CLASSES OU MODALITES
 DE COUPURE 'c' DE L'ARBRE EN 8 CLASSES
 CLASSE 1 / 8

V.TEST	PROBA	POURCENTAGES			MODALITES	DES VARIABLES	IDEN	POIDS
		CLA/MOD	MOD/CLA	GLOBAL	CARACTERISTIQUES			
				46.11	CLASSE 1 / 8		cc1c	225
16.92	0.000	71.20	100.00	64.75	ANSEME=5	ANSEME [AW]	AW_5	316
16.92	0.000	71.20	100.00	64.75	EXPE=4	EXPE [AU]	AU_4	316
16.55	0.000	70.09	100.00	65.78	REC=4	REC [BC]	BC_4	321
15.54	0.000	67.88	99.56	67.62	VACSEMES=1	VACSEMES [BO]	BO_1	330
14.07	0.000	63.20	100.00	72.95	DAN=2	DAN [BK]	BK_2	356
13.43	0.000	61.64	100.00	74.80	DMOYEN=2	DMOYEN [BJ]	BJ_2	365
13.00	0.000	60.65	100.00	76.02	EXPES=3	EXPES [AV]	AV_3	371
13.00	0.000	60.65	100.00	76.02	ANSEMS=4	ANSEMS [AZ]	AZ_4	371
12.22	0.000	58.90	100.00	78.28	DIPA=2	DIPA [BG]	BG_2	382
12.16	0.000	59.95	99.11	76.23	BOESEMES=1	BOESEMES [BQ]	BQ_1	372
11.93	0.000	58.29	100.00	79.10	TAUSEMES=1	TAUSEMES [BR]	BR_1	386
11.93	0.000	58.29	100.00	79.10	GEMSEMES=1	GEMSEMES [BN]	BN_1	386
11.49	0.000	57.40	100.00	80.33	PRET=3	PRET [BD]	BD_3	392
11.13	0.000	57.29	99.56	80.12	TARSEMES=1	TARSEMES [BP]	BP_1	391
10.97	0.000	56.39	100.00	81.76	DIVOIS=2	DIVOIS [BE]	BE_2	399
9.83	0.000	54.90	99.56	83.61	GEISEMES=1	GEISEMES [BM]	BM_1	408
9.66	0.000	54.09	100.00	85.25	DIZONE=2	DIZONE [BF]	BF_2	416
9.42	0.000	53.70	100.00	85.86	DLONG=2	DLONG [BL]	BL_2	419
6.21	0.000	49.56	100.00	93.03	DIGDE=2	DIGDE [BH]	BH_2	454
5.88	0.000	49.23	100.00	93.65	DCOURT=2	DCOURT [BI]	BI_2	457
3.85	0.000	47.86	99.56	95.90	JEHSEMES=1	JEHSEMES [BS]	BS_1	468

CLASSE 2 / 8

V.TEST	PROBA	POURCENTAGES			MODALITES	DES VARIABLES	IDEN	POIDS
		CLA/MOD	MOD/CLA	GLOBAL	CARACTERISTIQUES			
				5.53	CLASSE 2 / 8		cc2c	27
11.71	0.000	65.00	96.30	8.20	ANSEMS=1	ANSEMS [AZ]	AZ_1	40
9.32	0.000	31.33	96.30	17.01	PRET=1	PRET [BD]	BD_1	83
8.49	0.000	27.17	92.59	18.85	EXPES=1	EXPES [AV]	AV_1	92
6.16	0.000	17.89	81.48	25.20	DMOYEN=1	DMOYEN [BJ]	BJ_1	123
4.37	0.000	21.82	44.44	11.27	BOESEMES=2	BOESEMES [BQ]	BQ_2	55
3.91	0.000	15.73	51.85	18.24	DIVOIS=1	DIVOIS [BE]	BE_1	89
3.74	0.000	8.23	96.30	64.75	EXPE=4	EXPE [AU]	AU_4	316
3.74	0.000	8.23	96.30	64.75	ANSEME=5	ANSEME [AW]	AW_5	316
3.64	0.000	8.10	96.30	65.78	REC=4	REC [BC]	BC_4	321
3.05	0.001	21.21	25.93	6.76	TAUSEMES=2	TAUSEMES [BR]	BR_2	33
2.91	0.002	7.30	96.30	72.95	DAN=2	DAN [BK]	BK_2	356
2.46	0.007	6.62	100.00	83.61	GEISEMES=1	GEISEMES [BM]	BM_1	408

CLASSE 3 / 8

V.TEST	PROBA	POURCENTAGES			MODALITES	DES VARIABLES	IDEN	POIDS
		CLA/MOD	MOD/CLA	GLOBAL	CARACTERISTIQUES			
				7.99	CLASSE 3 / 8		cc3c	39
99.99	0.000	92.86	100.00	8.61	ANSEMS=2	ANSEMS [AZ]	AZ_2	42
12.24	0.000	46.99	100.00	17.01	PRET=1	PRET [BD]	BD_1	83
8.32	0.000	33.71	76.92	18.24	DIVOIS=1	DIVOIS [BE]	BE_1	89
7.82	0.000	31.52	74.36	18.85	EXPES=1	EXPES [AV]	AV_1	92
7.00	0.000	23.48	79.49	27.05	DAN=1	DAN [BK]	BK_1	132
6.95	0.000	39.62	53.85	10.86	VACSEMES=2	VACSEMES [BO]	BO_2	53
5.70	0.000	32.73	46.15	11.27	BOESEMES=2	BOESEMES [BQ]	BQ_2	55
5.39	0.000	12.15	100.00	65.78	REC=4	REC [BC]	BC_4	321
4.44	0.000	40.00	25.64	5.12	EXPES=2	EXPES [AV]	AV_2	25
3.48	0.000	11.08	89.74	64.75	ANSEME=5	ANSEME [AW]	AW_5	316
3.48	0.000	11.08	89.74	64.75	EXPE=4	EXPE [AU]	AU_4	316
3.25	0.001	29.63	20.51	5.53	TARSEMES=2	TARSEMES [BP]	BP_2	27
3.09	0.001	27.59	20.51	5.94	GEMSEMES=2	GEMSEMES [BN]	BN_2	29
2.88	0.002	9.31	100.00	85.86	DLONG=2	DLONG [BL]	BL_2	419

CLASSE 4 / 8

V.TEST	PROBA	POURCENTAGES			MODALITES	DES VARIABLES	IDEN	POIDS
		CLA/MOD	MOD/CLA	GLOBAL	CARACTERISTIQUES			
				6.56	CLASSE 4 / 8		cc4c	32
99.99	0.000	91.43	100.00	7.17	ANSEMS=3	ANSEMS [AZ]	AZ_3	35
8.96	0.000	45.28	75.00	10.86	VACSEMES=2	VACSEMES [BO]	BO_2	53
8.37	0.000	100.00	40.62	2.66	PRET=2	PRET [BD]	BD_2	13
7.03	0.000	48.48	50.00	6.76	TAUSEMES=2	TAUSEMES [BR]	BR_2	33
6.90	0.000	51.72	46.88	5.94	GEMSEMES=2	GEMSEMES [BN]	BN_2	29
6.38	0.000	32.73	56.25	11.27	BOESEMES=2	BOESEMES [BQ]	BQ_2	55
6.18	0.000	48.15	40.62	5.53	TARSEMES=2	TARSEMES [BP]	BP_2	27
6.03	0.000	57.89	34.38	3.89	GEISEMES=2	GEISEMES [BM]	BM_2	19

5.51	0.000	21.74	62.50	18.85	EXPES=1	EXPES	[AV]	AV_1	92
5.09	0.000	21.69	56.25	17.01	PRET=1	PRET	[BD]	BD_1	83
4.17	0.000	29.41	31.25	6.97	DIGDE=1	DIGDE	[BH]	BH_1	34
4.15	0.000	9.66	96.88	65.78	REC=4	REC	[BC]	BC_4	321
3.72	0.000	9.49	93.75	64.75	EXPE=4	EXPE	[AU]	AU_4	316
3.72	0.000	9.49	93.75	64.75	ANSEME=5	ANSEME	[AW]	AW_5	316
3.33	0.000	13.82	53.12	25.20	DMOYEN=1	DMOYEN	[BJ]	BJ_1	123
3.06	0.001	12.88	53.12	27.05	DAN=1	DAN	[BK]	BK_1	132
2.40	0.008	14.49	31.25	14.14	DLONG=1	DLONG	[BL]	BL_1	69

CLASSE 5 / 8									

V.TEST	PROBA	----	POURCENTAGES	----	MODALITES			IDEN	POIDS
		CLA/MOD	MOD/CLA	GLOBAL	CARACTERISTIQUES	DES VARIABLES			

				9.02	CLASSE 5 / 8			cc5c	44
99.99	0.000	91.30	95.45	9.43	ANSEME=1	ANSEME	[AW]	AW_1	46
99.99	0.000	68.75	100.00	13.11	REC=1	REC	[BC]	BC_1	64
7.85	0.000	28.46	79.55	25.20	DMOYEN=1	DMOYEN	[BJ]	BJ_1	123
5.18	0.000	30.16	43.18	12.91	EXPE=1	EXPE	[AU]	AU_1	63
5.01	0.000	41.94	29.55	6.35	DCOURT=1	DCOURT	[BI]	BI_1	31
4.44	0.000	25.71	40.91	14.34	TARSEMES=3	TARSEMES	[BP]	BP_3	70
3.95	0.000	11.22	100.00	80.33	PRET=3	PRET	[BD]	BD_3	392
3.35	0.000	23.64	29.55	11.27	EXPE=2	EXPE	[AU]	AU_2	55
3.20	0.001	20.55	34.09	14.96	GEMSEMES=3	GEMSEMES	[BN]	BN_3	73
3.13	0.001	10.50	100.00	85.86	DLONG=2	DLONG	[BL]	BL_2	419
3.00	0.001	22.22	27.27	11.07	EXPE=3	EXPE	[AU]	AU_3	54
2.88	0.002	16.98	40.91	21.72	DIPA=1	DIPA	[BG]	BG_1	106
2.87	0.002	19.44	31.82	14.75	DIZONE=1	DIZONE	[BF]	BF_1	72
2.63	0.004	18.84	29.55	14.14	TAUSEMES=3	TAUSEMES	[BR]	BR_3	69

CLASSE 6 / 8									

V.TEST	PROBA	----	POURCENTAGES	----	MODALITES			IDEN	POIDS
		CLA/MOD	MOD/CLA	GLOBAL	CARACTERISTIQUES	DES VARIABLES			

				9.63	CLASSE 6 / 8			cc6c	47
99.99	0.000	95.83	97.87	9.84	ANSEME=2	ANSEME	[AW]	AW_2	48
10.18	0.000	77.14	57.45	7.17	REC=2	REC	[BC]	BC_2	35
5.28	0.000	31.75	42.55	12.91	EXPE=1	EXPE	[AU]	AU_1	63
5.23	0.000	31.25	42.55	13.11	REC=1	REC	[BC]	BC_1	64
4.91	0.000	23.81	53.19	21.52	VACSEMES=3	VACSEMES	[BO]	BO_3	105
4.44	0.000	26.39	40.43	14.75	DIZONE=1	DIZONE	[BF]	BF_1	72
4.30	0.000	29.09	34.04	11.27	EXPE=2	EXPE	[AU]	AU_2	55
4.12	0.000	11.99	100.00	80.33	PRET=3	PRET	[BD]	BD_3	392
4.04	0.000	24.66	38.30	14.96	GEMSEMES=3	GEMSEMES	[BN]	BN_3	73
3.88	0.000	24.64	36.17	14.14	TAUSEMES=3	TAUSEMES	[BR]	BR_3	69
3.83	0.000	24.29	36.17	14.34	TARSEMES=3	TARSEMES	[BP]	BP_3	70
3.55	0.000	18.18	51.06	27.05	DAN=1	DAN	[BK]	BK_1	132
3.20	0.001	22.95	29.79	12.50	GEISEMES=3	GEISEMES	[BM]	BM_3	61
2.92	0.002	17.92	40.43	21.72	DIPA=1	DIPA	[BG]	BG_1	106
2.81	0.002	21.31	27.66	12.50	BOESEMES=3	BOESEMES	[BQ]	BQ_3	61
2.79	0.003	20.29	29.79	14.14	DLONG=1	DLONG	[BL]	BL_1	69
2.60	0.005	16.26	42.55	25.20	DMOYEN=1	DMOYEN	[BJ]	BJ_1	123
2.40	0.008	20.37	23.40	11.07	EXPE=3	EXPE	[AU]	AU_3	54

CLASSE 7 / 8									

V.TEST	PROBA	----	POURCENTAGES	----	MODALITES			IDEN	POIDS
		CLA/MOD	MOD/CLA	GLOBAL	CARACTERISTIQUES	DES VARIABLES			

				8.81	CLASSE 7 / 8			cc7c	43
99.99	0.000	93.48	100.00	9.43	ANSEME=3	ANSEME	[AW]	AW_3	46
11.03	0.000	52.94	83.72	13.93	REC=3	REC	[BC]	BC_3	68
8.40	0.000	32.38	79.07	21.52	VACSEMES=3	VACSEMES	[BO]	BO_3	105
7.00	0.000	25.00	76.74	27.05	DAN=1	DAN	[BK]	BK_1	132
6.81	0.000	37.70	53.49	12.50	BOESEMES=3	BOESEMES	[BQ]	BQ_3	61
6.14	0.000	31.51	53.49	14.96	GEMSEMES=3	GEMSEMES	[BN]	BN_3	73
5.66	0.000	30.43	48.84	14.14	TAUSEMES=3	TAUSEMES	[BR]	BR_3	69
5.30	0.000	28.99	46.51	14.14	DLONG=1	DLONG	[BL]	BL_1	69
5.01	0.000	29.51	41.86	12.50	GEISEMES=3	GEISEMES	[BM]	BM_3	61
4.66	0.000	21.70	53.49	21.72	DIPA=1	DIPA	[BG]	BG_1	106
4.24	0.000	45.00	20.93	4.10	JEHSEMES=3	JEHSEMES	[BS]	BS_3	20
4.21	0.000	27.27	34.88	11.27	EXPE=2	EXPE	[AU]	AU_2	55
4.17	0.000	24.29	39.53	14.34	TARSEMES=3	TARSEMES	[BP]	BP_3	70
3.89	0.000	10.97	100.00	80.33	PRET=3	PRET	[BD]	BD_3	392
3.87	0.000	25.93	32.56	11.07	EXPE=3	EXPE	[AU]	AU_3	54
3.39	0.000	22.22	32.56	12.91	EXPE=1	EXPE	[AU]	AU_1	63

CLASSE 8 / 8									

V.TEST	PROBA	----	POURCENTAGES	----	MODALITES			IDEN	POIDS
		CLA/MOD	MOD/CLA	GLOBAL	CARACTERISTIQUES	DES VARIABLES			

				6.35	CLASSE 8 / 8			cc8c	31
99.99	0.000	96.88	100.00	6.56	ANSEME=4	ANSEME	[AW]	AW_4	32
11.40	0.000	45.59	100.00	13.93	REC=3	REC	[BC]	BC_3	68
8.22	0.000	34.78	77.42	14.14	DLONG=1	DLONG	[BL]	BL_1	69
7.15	0.000	23.81	80.65	21.52	VACSEMES=3	VACSEMES	[BO]	BO_3	105
6.59	0.000	31.15	61.29	12.50	GEISEMES=3	GEISEMES	[BM]	BM_3	61
5.80	0.000	26.09	58.06	14.14	TAUSEMES=3	TAUSEMES	[BR]	BR_3	69
5.76	0.000	25.71	58.06	14.34	TARSEMES=3	TARSEMES	[BP]	BP_3	70
5.37	0.000	26.23	51.61	12.50	BOESEMES=3	BOESEMES	[BQ]	BQ_3	61
4.89	0.000	25.93	45.16	11.07	EXPE=3	EXPE	[AU]	AU_3	54
4.83	0.000	21.92	51.61	14.96	GEMSEMES=3	GEMSEMES	[BN]	BN_3	73
4.32	0.000	40.00	25.81	4.10	JEHSEMES=3	JEHSEMES	[BS]	BS_3	20
3.62	0.000	15.09	51.61	21.72	DIPA=1	DIPA	[BG]	BG_1	106
3.54	0.000	20.00	35.48	11.27	EXPE=2	EXPE	[AU]	AU_2	55

3.13	0.001	7.91	100.00	80.33	PRET=3	PRET	[BD]	BD_3	392
2.83	0.002	12.12	51.61	27.05	DAN=1	DAN	[BK]	BK_1	132
2.81	0.002	15.28	35.48	14.75	DIZONE=1	DIZONE	[BF]	BF_1	72

TABLEAUX CROISES
EDITION DES COMMANDES

COMMANDE 1
TABLEAU 1 EN LIGNE : 1 . TYPCULT [AA]
EN COLONNE : 11 . TYPOCONT [AK]
TABLEAU 2 EN LIGNE : 2 . TYPOSIGN [AB]
EN COLONNE : 11 . TYPOCONT [AK]

EDITION DES TABLEAUX
TABLEAU 1 EN LIGNE : TYPCULT [AA]
EN COLONNE : TYPOCONT [AK] POIDS TOTAL : 488.

EFF.	%COL	AK_1	AK_2	AK_3	AK_4	AK_5	AK_6	AK_7	AK_8	TOT.
59	26.22	11.11	17.95	9.38	13.64	27.66	23.26	9.68	21.31	104
3	56.73	2.88	6.73	2.88	5.77	12.50	9.62	2.88	100.00	
14	28.00	51.85	28.21	43.75	50.00	29.79	48.84	41.94	35.25	172
11	36.63	8.14	6.40	8.14	12.79	8.14	12.21	7.56	100.00	
4	5.78	3.70	10.26	9.38	6.82	17.02	6.98	19.35	8.40	41
3	31.71	2.44	9.76	7.32	7.32	19.51	7.32	14.63	100.00	
1	4.00	7.41	10.26	3.12	4.55	10.64	4.65	16.13	6.15	30
2	30.00	6.67	13.33	3.33	6.67	16.67	6.67	16.67	100.00	
6	8.00	3.70	10.26	18.75	15.91	14.89	11.63	12.90	10.66	52
7	34.62	1.92	7.69	11.54	13.46	13.46	9.62	7.69	100.00	
5	28.00	22.22	23.08	15.62	9.09	0.00	4.65	0.00	18.24	89
4	70.79	6.74	10.11	5.62	4.49	0.00	2.25	0.00	100.00	
27	100.00	100.00	100.00	100.00	100.00	100.00	100.00	100.00	100.00	488
39	46.11	5.53	7.99	6.56	9.02	9.63	8.81	6.35	100.00	

KHI2 = 84.58 / 35 DEGRES DE LIBERTE / 21 EFFECTIFS THEORIQUES INFERIEURS A 5
PROBA (KHI2 > 84.58) = 0.000 / V.TEST = 4.40

TABLEAU 2 EN LIGNE : TYPOSIGN [AB]
EN COLONNE : TYPOCONT [AK] POIDS TOTAL : 488.

EFF.	%COL	AK_1	AK_2	AK_3	AK_4	AK_5	AK_6	AK_7	AK_8	TOT.
128	56.89	0.00	5.13	0.00	11.36	17.02	16.28	35.48	32.99	161
0	79.50	0.00	1.24	0.00	3.11	4.97	4.35	6.83	100.00	
18	18.22	66.67	43.59	18.75	38.64	31.91	27.91	22.58	27.25	133
17	30.83	13.53	12.78	4.51	12.78	11.28	9.02	5.26	100.00	
8	12.44	14.81	20.51	18.75	25.00	21.28	23.26	19.35	17.01	83
6	33.73	4.82	9.64	7.23	13.25	12.05	12.05	7.23	100.00	
5	12.44	18.52	30.77	62.50	25.00	29.79	32.56	22.58	22.75	111
12	25.23	4.50	10.81	18.02	9.91	12.61	12.61	6.31	100.00	
27	100.00	100.00	100.00	100.00	100.00	100.00	100.00	100.00	100.00	488
39	46.11	5.53	7.99	6.56	9.02	9.63	8.81	6.35	100.00	

KHI2 = 154.08 / 21 DEGRES DE LIBERTE / 1 EFFECTIFS THEORIQUES INFERIEURS A 5
PROBA (KHI2 > 154.08) = 0.000 / V.TEST = 9.63

SELECTION DES INDIVIDUS ET DES VARIABLES UTILES
VARIABLES NOMINALES ACTIVES
3 VARIABLES 18 MODALITES ASSOCIEES

1 . TYPCULT [AA] (6 MODALITES)
2 . TYPOSIGN [AB] (4 MODALITES)
11 . TYPOCONT [AK] (8 MODALITES)

INDIVIDUS

POIDS DES INDIVIDUS: Poids des individus, uniforme egal a 1. UNIF
RETENUS NITOT = 488 PITOT = 488.000
ACTIFS NIACT = 488 PIACT = 488.000
SUPPLEMENTAIRES ... NISUP = 0 PISUP = 0.000

ANALYSE DES CORRESPONDANCES MULTIPLES

APUREMENT DES MODALITES ACTIVES
SEUIL (PCMIN) : 2.00 % POIDS: 9.76
AVANT APUREMENT : 3 QUESTIONS ACTIVES 18 MODALITES ASSOCIEES
APRES : 3 QUESTIONS ACTIVES 18 MODALITES ASSOCIEES
POIDS TOTAL DES INDIVIDUS ACTIFS : 488.00
TRI-A-PLAT DES QUESTIONS ACTIVES

IDENT	MODALITES LIBELLE	AVANT APUREMENT		APRES APUREMENT		HISTOGRAMME DES POIDS RELATIFS
		EFF.	POIDS	EFF.	POIDS	
1 . TYPCULT [AA]						
AA_1	- TYPCULT=1	104	104.00	104	104.00	*****
AA_2	- TYPCULT=2	172	172.00	172	172.00	*****
AA_3	- TYPCULT=3	41	41.00	41	41.00	*****
AA_4	- TYPCULT=4	30	30.00	30	30.00	****
AA_5	- TYPCULT=5	52	52.00	52	52.00	*****
AA_6	- TYPCULT=6	89	89.00	89	89.00	*****
2 . TYPOSIGN [AB]						
AB_1	- TYPOSIGN=1	161	161.00	161	161.00	*****
AB_2	- TYPOSIGN=2	133	133.00	133	133.00	*****
AB_3	- TYPOSIGN=3	83	83.00	83	83.00	*****
AB_4	- TYPOSIGN=4	111	111.00	111	111.00	*****
11 . TYPOCONT [AK]						
AK_1	- TYPOCONT=1	225	225.00	225	225.00	*****
AK_2	- TYPOCONT=2	27	27.00	27	27.00	****
AK_3	- TYPOCONT=3	39	39.00	39	39.00	****
AK_4	- TYPOCONT=4	32	32.00	32	32.00	****
AK_5	- TYPOCONT=5	44	44.00	44	44.00	*****
AK_6	- TYPOCONT=6	47	47.00	47	47.00	*****
AK_7	- TYPOCONT=7	43	43.00	43	43.00	*****
AK_8	- TYPOCONT=8	31	31.00	31	31.00	****

VALEURS PROPRES

APERCU DE LA PRECISION DES CALCULS : TRACE AVANT DIAGONALISATION .. 5.0000
SOMME DES VALEURS PROPRES 5.0000

HISTOGRAMME DES 15 PREMIERES VALEURS PROPRES

NUMERO	VALEUR PROPRE	POURCENT.	POURCENT. CUMULE	
1	0.5909	11.82	11.82	*****
2	0.4300	8.60	20.42	*****
3	0.4063	8.13	28.54	*****
4	0.3893	7.79	36.33	*****
5	0.3655	7.31	43.64	*****
6	0.3555	7.11	50.75	*****
7	0.3402	6.80	57.56	*****
8	0.3376	6.75	64.31	*****
9	0.3133	6.27	70.58	*****
10	0.3061	6.12	76.70	*****
11	0.2963	5.93	82.62	*****
12	0.2742	5.48	88.11	*****
13	0.2327	4.65	92.76	*****
14	0.2121	4.24	97.00	*****
15	0.1500	3.00	100.00	*****

RECHERCHE DE PALIERS (DIFFERENCES TROISIEMES)

PALIER ENTRE	VALEUR DU PALIER	
1-- 2	-130.46	*****
8-- 9	-34.51	*****
4-- 5	-19.25	*****
11-- 12	-9.75	****
12-- 13	-7.21	***

RECHERCHE DE PALIERS ENTRE (DIFFERENCES SECONDES)

PALIER ENTRE	VALEUR DU PALIER	
1-- 2	137.21	*****
8-- 9	17.02	*****
4-- 5	13.88	*****
6-- 7	12.78	*****
2-- 3	6.75	***

COORDONNEES, CONTRIBUTIONS ET COSINUS CARRES DES MODALITES ACTIVES
AXES 1 A 5

IDEN - LIBELLE	MODALITES P.REL DISTO	COORDONNEES					CONTRIBUTIONS					COSINUS CARRES						
		1	2	3	4	5	1	2	3	4	5	1	2	3	4	5		
1 . TYPCULT [AA]																		
AA_1	- TYPCULT=1	7.10	3.69	0.47	0.52	0.62	0.67	-0.21	2.7	4.5	6.8	8.3	0.8	0.06	0.07	0.10	0.12	0.01
AA_2	- TYPCULT=2	11.75	1.84	-0.43	0.07	-0.54	0.12	0.73	3.6	0.1	8.4	0.4	16.9	0.10	0.00	0.16	0.01	0.29
AA_3	- TYPCULT=3	2.80	10.90	-0.39	0.59	1.51	-0.49	-0.27	0.7	2.3	15.6	1.7	0.6	0.01	0.03	0.21	0.02	0.01
AA_4	- TYPCULT=4	2.05	15.27	-0.65	-0.68	0.84	-2.28	0.30	1.4	2.2	3.6	27.3	0.5	0.03	0.03	0.05	0.34	0.01
AA_5	- TYPCULT=5	3.55	8.38	-0.88	-0.87	0.10	0.53	-0.92	4.6	6.3	0.1	2.6	8.3	0.09	0.09	0.00	0.03	0.10
AA_6	- TYPCULT=6	6.08	4.48	1.18	-0.28	-0.72	-0.34	-0.60	14.4	1.1	7.8	1.8	6.0	0.31	0.02	0.12	0.03	0.08
CONTRIBUTION CUMULEE = 27.5 16.5 42.3 42.1 33.1																		
2 . TYPOSIGN [AB]																		
AB_1	- TYPOSIGN=1	11.00	2.03	1.13	-0.29	0.12	-0.14	0.28	23.7	2.2	0.4	0.5	2.4	0.63	0.04	0.01	0.01	0.04
AB_2	- TYPOSIGN=2	9.08	2.67	-0.42	1.05	-0.30	-0.33	-0.23	2.8	23.2	2.1	2.6	1.3	0.07	0.41	0.03	0.04	0.02
AB_3	- TYPOSIGN=3	5.67	4.88	-0.23	0.36	0.46	1.01	-0.14	0.5	1.7	3.0	14.7	0.3	0.01	0.03	0.04	0.21	0.00
AB_4	- TYPOSIGN=4	7.58	3.40	-0.96	-1.10	-0.16	-0.16	-0.03	11.9	21.3	0.5	0.5	0.0	0.27	0.36	0.01	0.01	0.00
CONTRIBUTION CUMULEE = 38.9 48.5 5.9 18.3 4.0																		
11 . TYPOCONT [AK]																		
AK_1	- TYPOCONT=1	15.37	1.17	0.82	-0.18	-0.04	0.04	0.01	17.5	1.2	0.1	0.1	0.0	0.58	0.03	0.00	0.00	0.00
AK_2	- TYPOCONT=2	1.84	17.07	-0.64	1.79	-1.88	-1.22	0.20	1.3	13.8	16.1	7.1	0.2	0.02	0.19	0.21	0.09	0.00
AK_3	- TYPOCONT=3	2.66	11.51	-0.55	0.44	-0.16	-0.87	-1.92	1.4	1.2	0.2	5.2	26.8	0.03	0.02	0.00	0.07	0.32
AK_4	- TYPOCONT=4	2.19	14.25	-1.17	-1.78	-0.79	0.44	-0.73	5.0	16.1	3.4	1.1	3.2	0.10	0.22	0.04	0.01	0.04
AK_5	- TYPOCONT=5	3.01	10.09	-0.74	0.48	-0.55	0.82	0.31	2.8	1.6	2.2	5.2	0.8	0.05	0.02	0.03	0.07	0.01
AK_6	- TYPOCONT=6	3.21	9.38	-0.70	0.34	1.59	0.08	-0.58	2.6	0.8	19.9	0.1	2.9	0.05	0.01	0.27	0.00	0.04

AK_7 - TYPOCONT=7	2.94	10.35	-0.65	0.08	-0.02	1.13	1.10	2.1	0.0	0.0	9.6	9.8	0.04	0.00	0.00	0.12	0.12
AK_8 - TYPOCONT=8	2.12	14.74	-0.49	-0.25	1.38	-1.44	1.82	0.9	0.3	10.0	11.3	19.3	0.02	0.00	0.13	0.14	0.23

CONTRIBUTION CUMULEE = 33.6 35.1 51.8 39.6 62.9

COORDONNEES ET VALEURS-TEST DES MODALITES
AXES 1 A 5

MODALITES			VALEURS-TEST					COORDONNEES					DISTO.
IDEN - LIBELLE	EFF.	P.ABS	1	2	3	4	5	1	2	3	4	5	
1 . TYPCULT [AA]													
AA_1 - TYPCULT=1	104	104.00	5.4	6.0	7.1	7.7	-2.4	0.47	0.52	0.62	0.67	-0.21	3.69
AA_2 - TYPCULT=2	172	172.00	-7.0	1.2	-8.8	2.0	11.8	-0.43	0.07	-0.54	0.12	0.73	1.84
AA_3 - TYPCULT=3	41	41.00	-2.6	3.9	10.1	-3.3	-1.8	-0.39	0.59	1.51	-0.49	-0.27	10.90
AA_4 - TYPCULT=4	30	30.00	-3.7	-3.9	4.8	-12.9	1.7	-0.65	-0.68	0.84	-2.28	0.30	15.27
AA_5 - TYPCULT=5	52	52.00	-6.7	-6.6	0.8	4.0	-7.0	-0.88	-0.87	0.10	0.53	-0.92	8.38
AA_6 - TYPCULT=6	89	89.00	12.3	-2.9	-7.5	-3.5	-6.2	1.18	-0.28	-0.72	-0.34	-0.60	4.48
2 . TYPOSIGN [AB]													
AB_1 - TYPOSIGN=1	161	161.00	17.5	-4.5	1.9	-2.1	4.3	1.13	-0.29	0.12	-0.14	0.28	2.03
AB_2 - TYPOSIGN=2	133	133.00	-5.7	14.1	-4.1	-4.5	-3.1	-0.42	1.05	-0.30	-0.33	-0.23	2.67
AB_3 - TYPOSIGN=3	83	83.00	-2.2	3.6	4.6	10.1	-1.4	-0.23	0.36	0.46	1.01	-0.14	4.88
AB_4 - TYPOSIGN=4	111	111.00	-11.5	-13.2	-1.9	-1.9	-0.3	-0.96	-1.10	-0.16	-0.16	-0.03	3.40
11 . TYPOCONT [AK]													
AK_1 - TYPOCONT=1	225	225.00	16.8	-3.7	-0.9	0.8	0.2	0.82	-0.18	-0.04	0.04	0.01	1.17
AK_2 - TYPOCONT=2	27	27.00	-3.4	9.6	-10.1	-6.5	1.1	-0.64	1.79	-1.88	-1.22	0.20	17.07
AK_3 - TYPOCONT=3	39	39.00	-3.6	2.9	-1.1	-5.6	-12.5	-0.55	0.44	-0.16	-0.87	-1.92	11.51
AK_4 - TYPOCONT=4	32	32.00	-6.8	-10.4	-4.6	2.6	-4.2	-1.17	-1.78	-0.79	0.44	-0.73	14.25
AK_5 - TYPOCONT=5	44	44.00	-5.1	3.3	-3.8	5.7	2.2	-0.74	0.48	-0.55	0.82	0.31	10.09
AK_6 - TYPOCONT=6	47	47.00	-5.0	2.4	11.4	0.6	-4.2	-0.70	0.34	1.59	0.08	-0.58	9.38
AK_7 - TYPOCONT=7	43	43.00	-4.5	0.5	-0.2	7.7	7.6	-0.65	0.08	-0.02	1.13	1.10	10.35
AK_8 - TYPOCONT=8	31	31.00	-2.8	-1.5	7.9	-8.3	10.5	-0.49	-0.25	1.38	-1.44	1.82	14.74

DENDROGRAMME

RANG IND. IDEN DENDROGRAMME (INDICES EN POURCENTAGE, DE LA SOMME DES INDICES : 3.52571 MIN = 0.29% / MAX = 10.57%)

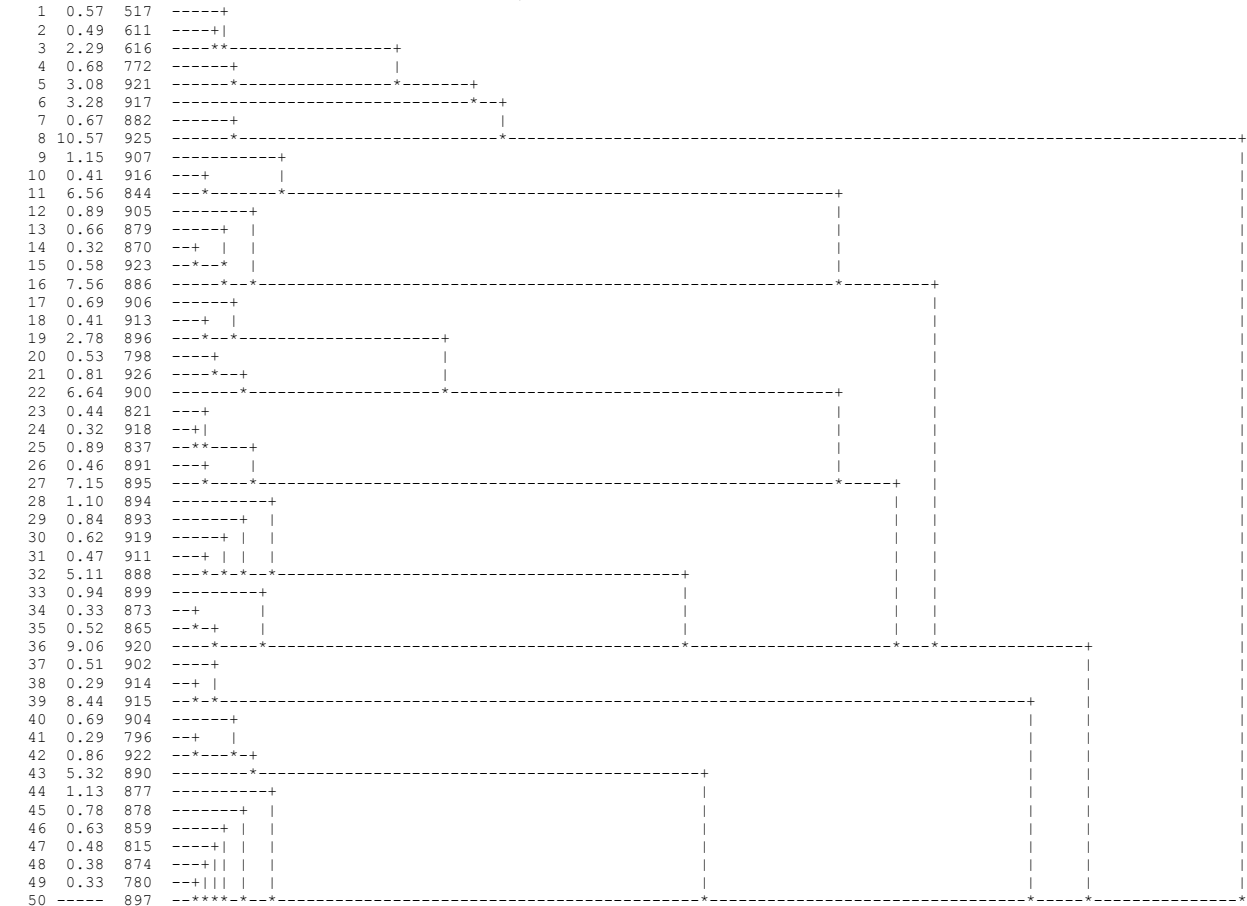

DESCRIPTION DE LA COUPURE 'b' DE L'ARBRE EN 10 CLASSES

CARACTERISATION DES CLASSES PAR LES MODALITES
CARACTERISATION PAR LES MODALITES DES CLASSES OU MODALITES
DE COUPURE 'b' DE L'ARBRE EN 10 CLASSES
CLASSE 1 / 10

V.TEST	PROBA	POURCENTAGES		MODALITES	CARACTERISTIQUES		IDEN	POIDS
		CLA/MOD	MOD/CLA GLOBAL		DES VARIABLES			
		37.91		CLASSE 1 / 10			b01b	185
20.69	0.000	82.22	100.00	46.11	TYPOCONT=1	TYPOCONT	AK_1	225
11.05	0.000	72.67	63.24	32.99	TYPOSIGN=1	TYPOSIGN	AB_1	161
6.87	0.000	70.79	34.05	18.24	TYPCULT=6	TYPCULT	AA_6	89
4.29	0.000	56.73	31.89	21.31	TYPCULT=1	TYPCULT	AA_1	104

CLASSE 2 / 10												
V.TEST	PROBA	---- POURCENTAGES ----			MODALITES	DES VARIABLES					IDEN	POIDS
		CLA/MOD	MOD/CLA	GLOBAL	CARACTERISTIQUES							

7.58 CLASSE 2 / 10											b02b	37
99.99	0.000	86.05	100.00	8.81	TYPOCONT=7	TYPOCONT			[AK]	AK_7	43	
2.61	0.004	12.21	56.76	35.25	TYPCULT=2	TYPCULT			[AA]	AA_2	172	

CLASSE 3 / 10												
V.TEST	PROBA	---- POURCENTAGES ----			MODALITES	DES VARIABLES					IDEN	POIDS
		CLA/MOD	MOD/CLA	GLOBAL	CARACTERISTIQUES							

7.17 CLASSE 3 / 10											b03b	35
99.99	0.000	89.74	100.00	7.99	TYPOCONT=3	TYPOCONT			[AK]	AK_3	39	

CLASSE 4 / 10												
V.TEST	PROBA	---- POURCENTAGES ----			MODALITES	DES VARIABLES					IDEN	POIDS
		CLA/MOD	MOD/CLA	GLOBAL	CARACTERISTIQUES							

9.84 CLASSE 4 / 10											b04b	48
11.77	0.000	74.47	72.92	9.63	TYPOCONT=6	TYPOCONT			[AK]	AK_6	47	
7.11	0.000	51.22	43.75	8.40	TYPCULT=3	TYPCULT			[AA]	AA_3	41	

CLASSE 5 / 10												
V.TEST	PROBA	---- POURCENTAGES ----			MODALITES	DES VARIABLES					IDEN	POIDS
		CLA/MOD	MOD/CLA	GLOBAL	CARACTERISTIQUES							

7.38 CLASSE 5 / 10											b05b	36
99.99	0.000	81.82	100.00	9.02	TYPOCONT=5	TYPOCONT			[AK]	AK_5	44	
3.12	0.001	12.79	61.11	35.25	TYPCULT=2	TYPCULT			[AA]	AA_2	172	

CLASSE 6 / 10												
V.TEST	PROBA	---- POURCENTAGES ----			MODALITES	DES VARIABLES					IDEN	POIDS
		CLA/MOD	MOD/CLA	GLOBAL	CARACTERISTIQUES							

7.38 CLASSE 6 / 10											b06b	36
13.59	0.000	69.23	100.00	10.66	TYPCULT=5	TYPCULT			[AA]	AA_5	52	
2.48	0.007	13.51	41.67	22.75	TYPOSIGN=4	TYPOSIGN			[AB]	AB_4	111	

CLASSE 7 / 10												
V.TEST	PROBA	---- POURCENTAGES ----			MODALITES	DES VARIABLES					IDEN	POIDS
		CLA/MOD	MOD/CLA	GLOBAL	CARACTERISTIQUES							

6.56 CLASSE 7 / 10											b07b	32
99.99	0.000	100.00	100.00	6.56	TYPOCONT=4	TYPOCONT			[AK]	AK_4	32	
4.84	0.000	18.02	62.50	22.75	TYPOSIGN=4	TYPOSIGN			[AB]	AB_4	111	

CLASSE 8 / 10												
V.TEST	PROBA	---- POURCENTAGES ----			MODALITES	DES VARIABLES					IDEN	POIDS
		CLA/MOD	MOD/CLA	GLOBAL	CARACTERISTIQUES							

5.12 CLASSE 8 / 10											b08b	25
13.18	0.000	92.59	100.00	5.53	TYPOCONT=2	TYPOCONT			[AK]	AK_2	27	
4.60	0.000	13.53	72.00	27.25	TYPOSIGN=2	TYPOSIGN			[AB]	AB_2	133	

CLASSE 9 / 10												
V.TEST	PROBA	---- POURCENTAGES ----			MODALITES	DES VARIABLES					IDEN	POIDS
		CLA/MOD	MOD/CLA	GLOBAL	CARACTERISTIQUES							

5.33 CLASSE 9 / 10											b09b	26
12.92	0.000	83.87	100.00	6.35	TYPOCONT=8	TYPOCONT			[AK]	AK_8	31	

CLASSE 10 / 10												
V.TEST	PROBA	---- POURCENTAGES ----			MODALITES	DES VARIABLES					IDEN	POIDS
		CLA/MOD	MOD/CLA	GLOBAL	CARACTERISTIQUES							

5.74 CLASSE 10 / 10											b10b	28
13.79	0.000	93.33	100.00	6.15	TYPCULT=4	TYPCULT			[AA]	AA_4	30	
2.67	0.004	11.71	46.43	22.75	TYPOSIGN=4	TYPOSIGN			[AB]	AB_4	111	

ANNEXE 11

Number of questionnaire :
 Name of the enumerator :
 Date of computer entry : .../.../...

European date : .../.../..
 Ethiopian date : .../.../..

1 - Characterisation of the farmer :

1- 1- Name of the head of the household :

Male – Female–

Name of the elder child :

Son– Daughter–

Name of the closed neighbour:

1 – 2- Woreda :

PA:

Local name of the place :

Reasons of this locality's name:

1 – 3- GPS data : WAYPOINT n°:

Longitude: |_|_|_|_|_|_|_|_|_|_|

Latitude: |_|_|_|_|_|_|_|_|_|_|

2 - Present livestock inventory.

- How many cattle are present **today** in the farm ?

Type of cattle	Ox	Cow	Bull	Bull calf	Matured heifer	Heifer calf	Young out of della
Number							

3 - Distribution of the parcels

Fill up the following tables.

Distribution of the parcels

	Type of crops	Point 1	Point 2	Point 3	Point 4	Same crop/last year
Parcel 1		Wpt: Lg: <input type="checkbox"/> <input type="checkbox"/> <input type="checkbox"/> <input type="checkbox"/> <input type="checkbox"/> <input type="checkbox"/> <input type="checkbox"/> <input type="checkbox"/> <input type="checkbox"/> <input type="checkbox"/> Lat: <input type="checkbox"/> <input type="checkbox"/> <input type="checkbox"/> <input type="checkbox"/> <input type="checkbox"/> <input type="checkbox"/> <input type="checkbox"/> <input type="checkbox"/> <input type="checkbox"/> <input type="checkbox"/>	Wpt: Lg: <input type="checkbox"/> <input type="checkbox"/> <input type="checkbox"/> <input type="checkbox"/> <input type="checkbox"/> <input type="checkbox"/> <input type="checkbox"/> <input type="checkbox"/> <input type="checkbox"/> <input type="checkbox"/> Lat: <input type="checkbox"/> <input type="checkbox"/> <input type="checkbox"/> <input type="checkbox"/> <input type="checkbox"/> <input type="checkbox"/> <input type="checkbox"/> <input type="checkbox"/> <input type="checkbox"/> <input type="checkbox"/>	Wpt: Lg: <input type="checkbox"/> <input type="checkbox"/> <input type="checkbox"/> <input type="checkbox"/> <input type="checkbox"/> <input type="checkbox"/> <input type="checkbox"/> <input type="checkbox"/> <input type="checkbox"/> <input type="checkbox"/> Lat: <input type="checkbox"/> <input type="checkbox"/> <input type="checkbox"/> <input type="checkbox"/> <input type="checkbox"/> <input type="checkbox"/> <input type="checkbox"/> <input type="checkbox"/> <input type="checkbox"/> <input type="checkbox"/>	Wpt: Lg: <input type="checkbox"/> <input type="checkbox"/> <input type="checkbox"/> <input type="checkbox"/> <input type="checkbox"/> <input type="checkbox"/> <input type="checkbox"/> <input type="checkbox"/> <input type="checkbox"/> <input type="checkbox"/> Lat: <input type="checkbox"/> <input type="checkbox"/> <input type="checkbox"/> <input type="checkbox"/> <input type="checkbox"/> <input type="checkbox"/> <input type="checkbox"/> <input type="checkbox"/> <input type="checkbox"/> <input type="checkbox"/>	-Yes - No
Parcel 2		Wpt: Lg: <input type="checkbox"/> <input type="checkbox"/> <input type="checkbox"/> <input type="checkbox"/> <input type="checkbox"/> <input type="checkbox"/> <input type="checkbox"/> <input type="checkbox"/> <input type="checkbox"/> <input type="checkbox"/> Lat: <input type="checkbox"/> <input type="checkbox"/> <input type="checkbox"/> <input type="checkbox"/> <input type="checkbox"/> <input type="checkbox"/> <input type="checkbox"/> <input type="checkbox"/> <input type="checkbox"/> <input type="checkbox"/>	Wpt: Lg: <input type="checkbox"/> <input type="checkbox"/> <input type="checkbox"/> <input type="checkbox"/> <input type="checkbox"/> <input type="checkbox"/> <input type="checkbox"/> <input type="checkbox"/> <input type="checkbox"/> <input type="checkbox"/> Lat: <input type="checkbox"/> <input type="checkbox"/> <input type="checkbox"/> <input type="checkbox"/> <input type="checkbox"/> <input type="checkbox"/> <input type="checkbox"/> <input type="checkbox"/> <input type="checkbox"/> <input type="checkbox"/>	Wpt: Lg: <input type="checkbox"/> <input type="checkbox"/> <input type="checkbox"/> <input type="checkbox"/> <input type="checkbox"/> <input type="checkbox"/> <input type="checkbox"/> <input type="checkbox"/> <input type="checkbox"/> <input type="checkbox"/> Lat: <input type="checkbox"/> <input type="checkbox"/> <input type="checkbox"/> <input type="checkbox"/> <input type="checkbox"/> <input type="checkbox"/> <input type="checkbox"/> <input type="checkbox"/> <input type="checkbox"/> <input type="checkbox"/>	Wpt: Lg: <input type="checkbox"/> <input type="checkbox"/> <input type="checkbox"/> <input type="checkbox"/> <input type="checkbox"/> <input type="checkbox"/> <input type="checkbox"/> <input type="checkbox"/> <input type="checkbox"/> <input type="checkbox"/> Lat: <input type="checkbox"/> <input type="checkbox"/> <input type="checkbox"/> <input type="checkbox"/> <input type="checkbox"/> <input type="checkbox"/> <input type="checkbox"/> <input type="checkbox"/> <input type="checkbox"/> <input type="checkbox"/>	-Yes - No
Parcel 3		Wpt: Lg: <input type="checkbox"/> <input type="checkbox"/> <input type="checkbox"/> <input type="checkbox"/> <input type="checkbox"/> <input type="checkbox"/> <input type="checkbox"/> <input type="checkbox"/> <input type="checkbox"/> <input type="checkbox"/> Lat: <input type="checkbox"/> <input type="checkbox"/> <input type="checkbox"/> <input type="checkbox"/> <input type="checkbox"/> <input type="checkbox"/> <input type="checkbox"/> <input type="checkbox"/> <input type="checkbox"/> <input type="checkbox"/>	Wpt: Lg: <input type="checkbox"/> <input type="checkbox"/> <input type="checkbox"/> <input type="checkbox"/> <input type="checkbox"/> <input type="checkbox"/> <input type="checkbox"/> <input type="checkbox"/> <input type="checkbox"/> <input type="checkbox"/> Lat: <input type="checkbox"/> <input type="checkbox"/> <input type="checkbox"/> <input type="checkbox"/> <input type="checkbox"/> <input type="checkbox"/> <input type="checkbox"/> <input type="checkbox"/> <input type="checkbox"/> <input type="checkbox"/>	Wpt: Lg: <input type="checkbox"/> <input type="checkbox"/> <input type="checkbox"/> <input type="checkbox"/> <input type="checkbox"/> <input type="checkbox"/> <input type="checkbox"/> <input type="checkbox"/> <input type="checkbox"/> <input type="checkbox"/> Lat: <input type="checkbox"/> <input type="checkbox"/> <input type="checkbox"/> <input type="checkbox"/> <input type="checkbox"/> <input type="checkbox"/> <input type="checkbox"/> <input type="checkbox"/> <input type="checkbox"/> <input type="checkbox"/>	Wpt: Lg: <input type="checkbox"/> <input type="checkbox"/> <input type="checkbox"/> <input type="checkbox"/> <input type="checkbox"/> <input type="checkbox"/> <input type="checkbox"/> <input type="checkbox"/> <input type="checkbox"/> <input type="checkbox"/> Lat: <input type="checkbox"/> <input type="checkbox"/> <input type="checkbox"/> <input type="checkbox"/> <input type="checkbox"/> <input type="checkbox"/> <input type="checkbox"/> <input type="checkbox"/> <input type="checkbox"/> <input type="checkbox"/>	-Yes - No
Parcel 4		Wpt: Lg: <input type="checkbox"/> <input type="checkbox"/> <input type="checkbox"/> <input type="checkbox"/> <input type="checkbox"/> <input type="checkbox"/> <input type="checkbox"/> <input type="checkbox"/> <input type="checkbox"/> <input type="checkbox"/> Lat: <input type="checkbox"/> <input type="checkbox"/> <input type="checkbox"/> <input type="checkbox"/> <input type="checkbox"/> <input type="checkbox"/> <input type="checkbox"/> <input type="checkbox"/> <input type="checkbox"/> <input type="checkbox"/>	Wpt: Lg: <input type="checkbox"/> <input type="checkbox"/> <input type="checkbox"/> <input type="checkbox"/> <input type="checkbox"/> <input type="checkbox"/> <input type="checkbox"/> <input type="checkbox"/> <input type="checkbox"/> <input type="checkbox"/> Lat: <input type="checkbox"/> <input type="checkbox"/> <input type="checkbox"/> <input type="checkbox"/> <input type="checkbox"/> <input type="checkbox"/> <input type="checkbox"/> <input type="checkbox"/> <input type="checkbox"/> <input type="checkbox"/>	Wpt: Lg: <input type="checkbox"/> <input type="checkbox"/> <input type="checkbox"/> <input type="checkbox"/> <input type="checkbox"/> <input type="checkbox"/> <input type="checkbox"/> <input type="checkbox"/> <input type="checkbox"/> <input type="checkbox"/> Lat: <input type="checkbox"/> <input type="checkbox"/> <input type="checkbox"/> <input type="checkbox"/> <input type="checkbox"/> <input type="checkbox"/> <input type="checkbox"/> <input type="checkbox"/> <input type="checkbox"/> <input type="checkbox"/>	Wpt: Lg: <input type="checkbox"/> <input type="checkbox"/> <input type="checkbox"/> <input type="checkbox"/> <input type="checkbox"/> <input type="checkbox"/> <input type="checkbox"/> <input type="checkbox"/> <input type="checkbox"/> <input type="checkbox"/> Lat: <input type="checkbox"/> <input type="checkbox"/> <input type="checkbox"/> <input type="checkbox"/> <input type="checkbox"/> <input type="checkbox"/> <input type="checkbox"/> <input type="checkbox"/> <input type="checkbox"/> <input type="checkbox"/>	-Yes - No
Parcel 5		Wpt: Lg: <input type="checkbox"/> <input type="checkbox"/> <input type="checkbox"/> <input type="checkbox"/> <input type="checkbox"/> <input type="checkbox"/> <input type="checkbox"/> <input type="checkbox"/> <input type="checkbox"/> <input type="checkbox"/> Lat: <input type="checkbox"/> <input type="checkbox"/> <input type="checkbox"/> <input type="checkbox"/> <input type="checkbox"/> <input type="checkbox"/> <input type="checkbox"/> <input type="checkbox"/> <input type="checkbox"/> <input type="checkbox"/>	Wpt: Lg: <input type="checkbox"/> <input type="checkbox"/> <input type="checkbox"/> <input type="checkbox"/> <input type="checkbox"/> <input type="checkbox"/> <input type="checkbox"/> <input type="checkbox"/> <input type="checkbox"/> <input type="checkbox"/> Lat: <input type="checkbox"/> <input type="checkbox"/> <input type="checkbox"/> <input type="checkbox"/> <input type="checkbox"/> <input type="checkbox"/> <input type="checkbox"/> <input type="checkbox"/> <input type="checkbox"/> <input type="checkbox"/>	Wpt: Lg: <input type="checkbox"/> <input type="checkbox"/> <input type="checkbox"/> <input type="checkbox"/> <input type="checkbox"/> <input type="checkbox"/> <input type="checkbox"/> <input type="checkbox"/> <input type="checkbox"/> <input type="checkbox"/> Lat: <input type="checkbox"/> <input type="checkbox"/> <input type="checkbox"/> <input type="checkbox"/> <input type="checkbox"/> <input type="checkbox"/> <input type="checkbox"/> <input type="checkbox"/> <input type="checkbox"/> <input type="checkbox"/>	Wpt: Lg: <input type="checkbox"/> <input type="checkbox"/> <input type="checkbox"/> <input type="checkbox"/> <input type="checkbox"/> <input type="checkbox"/> <input type="checkbox"/> <input type="checkbox"/> <input type="checkbox"/> <input type="checkbox"/> Lat: <input type="checkbox"/> <input type="checkbox"/> <input type="checkbox"/> <input type="checkbox"/> <input type="checkbox"/> <input type="checkbox"/> <input type="checkbox"/> <input type="checkbox"/> <input type="checkbox"/> <input type="checkbox"/>	-Yes - No
Parcel 6		Wpt: Lg: <input type="checkbox"/> <input type="checkbox"/> <input type="checkbox"/> <input type="checkbox"/> <input type="checkbox"/> <input type="checkbox"/> <input type="checkbox"/> <input type="checkbox"/> <input type="checkbox"/> <input type="checkbox"/> Lat: <input type="checkbox"/> <input type="checkbox"/> <input type="checkbox"/> <input type="checkbox"/> <input type="checkbox"/> <input type="checkbox"/> <input type="checkbox"/> <input type="checkbox"/> <input type="checkbox"/> <input type="checkbox"/>	Wpt: Lg: <input type="checkbox"/> <input type="checkbox"/> <input type="checkbox"/> <input type="checkbox"/> <input type="checkbox"/> <input type="checkbox"/> <input type="checkbox"/> <input type="checkbox"/> <input type="checkbox"/> <input type="checkbox"/> Lat: <input type="checkbox"/> <input type="checkbox"/> <input type="checkbox"/> <input type="checkbox"/> <input type="checkbox"/> <input type="checkbox"/> <input type="checkbox"/> <input type="checkbox"/> <input type="checkbox"/> <input type="checkbox"/>	Wpt: Lg: <input type="checkbox"/> <input type="checkbox"/> <input type="checkbox"/> <input type="checkbox"/> <input type="checkbox"/> <input type="checkbox"/> <input type="checkbox"/> <input type="checkbox"/> <input type="checkbox"/> <input type="checkbox"/> Lat: <input type="checkbox"/> <input type="checkbox"/> <input type="checkbox"/> <input type="checkbox"/> <input type="checkbox"/> <input type="checkbox"/> <input type="checkbox"/> <input type="checkbox"/> <input type="checkbox"/> <input type="checkbox"/>	Wpt: Lg: <input type="checkbox"/> <input type="checkbox"/> <input type="checkbox"/> <input type="checkbox"/> <input type="checkbox"/> <input type="checkbox"/> <input type="checkbox"/> <input type="checkbox"/> <input type="checkbox"/> <input type="checkbox"/> Lat: <input type="checkbox"/> <input type="checkbox"/> <input type="checkbox"/> <input type="checkbox"/> <input type="checkbox"/> <input type="checkbox"/> <input type="checkbox"/> <input type="checkbox"/> <input type="checkbox"/> <input type="checkbox"/>	-Yes - No
Parcel 7		Wpt: Lg: <input type="checkbox"/> <input type="checkbox"/> <input type="checkbox"/> <input type="checkbox"/> <input type="checkbox"/> <input type="checkbox"/> <input type="checkbox"/> <input type="checkbox"/> <input type="checkbox"/> <input type="checkbox"/> Lat: <input type="checkbox"/> <input type="checkbox"/> <input type="checkbox"/> <input type="checkbox"/> <input type="checkbox"/> <input type="checkbox"/> <input type="checkbox"/> <input type="checkbox"/> <input type="checkbox"/> <input type="checkbox"/>	Wpt: Lg: <input type="checkbox"/> <input type="checkbox"/> <input type="checkbox"/> <input type="checkbox"/> <input type="checkbox"/> <input type="checkbox"/> <input type="checkbox"/> <input type="checkbox"/> <input type="checkbox"/> <input type="checkbox"/> Lat: <input type="checkbox"/> <input type="checkbox"/> <input type="checkbox"/> <input type="checkbox"/> <input type="checkbox"/> <input type="checkbox"/> <input type="checkbox"/> <input type="checkbox"/> <input type="checkbox"/> <input type="checkbox"/>	Wpt: Lg: <input type="checkbox"/> <input type="checkbox"/> <input type="checkbox"/> <input type="checkbox"/> <input type="checkbox"/> <input type="checkbox"/> <input type="checkbox"/> <input type="checkbox"/> <input type="checkbox"/> <input type="checkbox"/> Lat: <input type="checkbox"/> <input type="checkbox"/> <input type="checkbox"/> <input type="checkbox"/> <input type="checkbox"/> <input type="checkbox"/> <input type="checkbox"/> <input type="checkbox"/> <input type="checkbox"/> <input type="checkbox"/>	Wpt: Lg: <input type="checkbox"/> <input type="checkbox"/> <input type="checkbox"/> <input type="checkbox"/> <input type="checkbox"/> <input type="checkbox"/> <input type="checkbox"/> <input type="checkbox"/> <input type="checkbox"/> <input type="checkbox"/> Lat: <input type="checkbox"/> <input type="checkbox"/> <input type="checkbox"/> <input type="checkbox"/> <input type="checkbox"/> <input type="checkbox"/> <input type="checkbox"/> <input type="checkbox"/> <input type="checkbox"/> <input type="checkbox"/>	-Yes - No
Parcel 8		Wpt: Lg: <input type="checkbox"/> <input type="checkbox"/> <input type="checkbox"/> <input type="checkbox"/> <input type="checkbox"/> <input type="checkbox"/> <input type="checkbox"/> <input type="checkbox"/> <input type="checkbox"/> <input type="checkbox"/> Lat: <input type="checkbox"/> <input type="checkbox"/> <input type="checkbox"/> <input type="checkbox"/> <input type="checkbox"/> <input type="checkbox"/> <input type="checkbox"/> <input type="checkbox"/> <input type="checkbox"/> <input type="checkbox"/>	Wpt: Lg: <input type="checkbox"/> <input type="checkbox"/> <input type="checkbox"/> <input type="checkbox"/> <input type="checkbox"/> <input type="checkbox"/> <input type="checkbox"/> <input type="checkbox"/> <input type="checkbox"/> <input type="checkbox"/> Lat: <input type="checkbox"/> <input type="checkbox"/> <input type="checkbox"/> <input type="checkbox"/> <input type="checkbox"/> <input type="checkbox"/> <input type="checkbox"/> <input type="checkbox"/> <input type="checkbox"/> <input type="checkbox"/>	Wpt: Lg: <input type="checkbox"/> <input type="checkbox"/> <input type="checkbox"/> <input type="checkbox"/> <input type="checkbox"/> <input type="checkbox"/> <input type="checkbox"/> <input type="checkbox"/> <input type="checkbox"/> <input type="checkbox"/> Lat: <input type="checkbox"/> <input type="checkbox"/> <input type="checkbox"/> <input type="checkbox"/> <input type="checkbox"/> <input type="checkbox"/> <input type="checkbox"/> <input type="checkbox"/> <input type="checkbox"/> <input type="checkbox"/>	Wpt: Lg: <input type="checkbox"/> <input type="checkbox"/> <input type="checkbox"/> <input type="checkbox"/> <input type="checkbox"/> <input type="checkbox"/> <input type="checkbox"/> <input type="checkbox"/> <input type="checkbox"/> <input type="checkbox"/> Lat: <input type="checkbox"/> <input type="checkbox"/> <input type="checkbox"/> <input type="checkbox"/> <input type="checkbox"/> <input type="checkbox"/> <input type="checkbox"/> <input type="checkbox"/> <input type="checkbox"/> <input type="checkbox"/>	-Yes - No

Toulouse, 2002

NOM : DESCAMPS

PRENOM : Barbara

TITRE :

**CONTRIBUTION A LA MODELISATION DE LA PERIPNEUMONIE CONTAGIEUSE BOVINE EN ETHIOPIE.
ETUDE ET QUANTIFICATION DU PRINCIPAL FACTEUR DE RISQUE DE DIFFUSION DE LA PATHOLOGIE DANS UNE REGION DE L'OUEST ETHIOPIEN :
LES CONTACTS ET ECHANGES D'ANIMAUX ENTRE TROUPEAUX.**

RESUME :

Cette étude s'inscrit dans le cadre d'un projet de modélisation de la diffusion de la Péripleurpneumonie Contagieuse Bovine dans le Western Wellega éthiopien (Action Thématique Programmée du Cirad). L'auteur s'est notamment intéressée à la quantification du principal facteur de risque de diffusion de cette pathologie dans cette zone : les échanges d'animaux par contrat entre exploitants.

Suite à un recensement exhaustif d'une zone test et par traitement statistique multivarié des données, il a été possible de caractériser les exploitants selon trois variables essentielles d'analyse du facteur de risque considéré : le caractère prêteur ou receveur d'animaux (risque d'introduction ou de diffusion), la distance parcourue par les animaux (diffusion par voisinage) et enfin le nombre de destinations ou d'origines différentes des animaux lors de contrats.

Les exploitants de cette zone ont finalement été décrits à travers dix catégories de pratiques d'échanges distinctes. Des coefficients de risque de diffusion de la PPCB sont par la suite attribués à chacune de ces classes selon les éléments précités et contribuent à la définition des individus entrant dans les modèles mathématiques de l'ATP.

MOTS CLES :

Péripleurpneumonie Contagieuse Bovine ; Echanges de bétail ; Facteur de risque et quantification ; Typologies ; Ethiopie ; Méthodologie d'enquête ; Stratégie d'analyse multivariée.

ENGLISH TITLE :

**STUDY OF CONTAGIOUS BOVINE PLEUROPNEUMONIAE (CBPP) MODELING IN ETHIOPIA.
STUDY AND QUANTIFICATION OF CBPP SPREAD MAIN RISK FACTOR IN WESTERN WELLEGA :
ANIMAL CONTACTS AND EXCHANGES BETWEEN HERDS.**

ABSTRACT :

This study is part of a Contagious Bovine Pleuropneumoniae modeling project in western Wellega, Ethiopia. The author paid particularly attention to the quantification of this pathology's spread main risk factor in this area : animal exchanges between farmers.

Following an exhaustive census of a « test » area and using data cluster analysis, three main analysis variables of this risk factor enable to draw different farmer categories : the animal sender or receiver behaviour (introduction or spread risk), distance between farms (neighbour risk) and the number of concerned places.

In this area, farmers are eventually divided in ten exchange behaviour classes. To each class correspond spread risk numbers, according to the previous elements. This number classification gives some new tools to describe farmers in mathematical models of the final project.

KEY WORDS :

Contagious Bovine Peripneumoniae ; Cattles exchange ; Risk factor ; Typology ; Ethiopia ; Methodology ; Cluster analysis.